



សម្រិទ្ធិសក

SAMRITHISAK

ដើម្បីអាជីវកម្មឈានមុខគេជានិច្ច



២០១៤
របាយការណ៍ប្រចាំឆ្នាំ



www.samrithisak.com

មាតិកា

សំរិទ្ធិស័ក - ទស្សនវិស័យ និង បេសកកម្ម 1

សំរិទ្ធិស័ក ពណ៌នាសង្ខេប 1

សូចនាករស្ថានភាពហិរញ្ញវត្ថុសង្ខេប 2

សូចនាករស្ថានភាពប្រតិបត្តិការសង្ខេប 4

គណៈប្រតិបត្តិ 5

ក្រុមប្រឹក្សាភិបាល 5

គណៈកម្មវិធានប្រតិបត្តិ 7

គំនូសតារាងបេសកកម្ម 10

សេចក្តីសង្ខេបអំពីគ្រឹះស្ថាន 11

របាយការណ៍ក្រុមប្រឹក្សាភិបាល 12

របាយការណ៍សវនករឯករាជ្យ 15

អស័យដ្ឋានការិយាល័យកណ្តាល និងសាខា 65

សំនៀសំក - ទស្សនវិស័យ និង បេសកកម្ម

បេសកកម្មរបស់គ្រឹះស្ថាន គឺផ្តល់ឱកាសដល់ប្រជាពលរដ្ឋ កម្ពុជាក្នុងការកែលំអរជីវភាពរស់នៅតាមរយៈការទទួលយក សេវាមីក្រូហិរញ្ញវត្ថុដែលមានលក្ខណៈសមភាព និងប្រកួតប្រជែងដោយធានាបាននូវនិរន្តរភាព និងអត្ថប្រយោជន៍របស់អតិថិជន ភាគទុនិក បុគ្គលិក និងសង្គម។

ជម្រើសទីមួយរបស់អតិថិជនគឺមីក្រូហិរញ្ញវត្ថុ និងជាគ្រឹះស្ថានមីក្រូហិរញ្ញវត្ថុនាំមុខគេក្នុងការផ្តល់សេវាមីក្រូហិរញ្ញវត្ថុ។

សំនៀសំក ពណ៌នាសង្ខេប

បង្កើតឡើងក្នុងឆ្នាំ ២០១០ ដោយមានឈ្មោះជាផ្លូវការ **គ្រឹះស្ថានមីក្រូហិរញ្ញវត្ថុ សំនៀសំក លីមីតធីត** ក្រោមគំនិតផ្តួចផ្តើមរបស់ លោក តាំង ងួន និងវិនិយោគិនខ្មែរចំនួនបួនរូបទៀត។

សំនៀសំក បានផ្តល់នូវសេវាកម្មផ្នែកឥណទានដល់អតិថិជនដែលកំពុងមានតម្រូវការផ្នែកហិរញ្ញវត្ថុ ដូចជាឥណទានដែលមានអាយុកាលវែង និងអាយុកាលខ្លីទៅតាមស្ថានភាពជាក់ស្តែង។

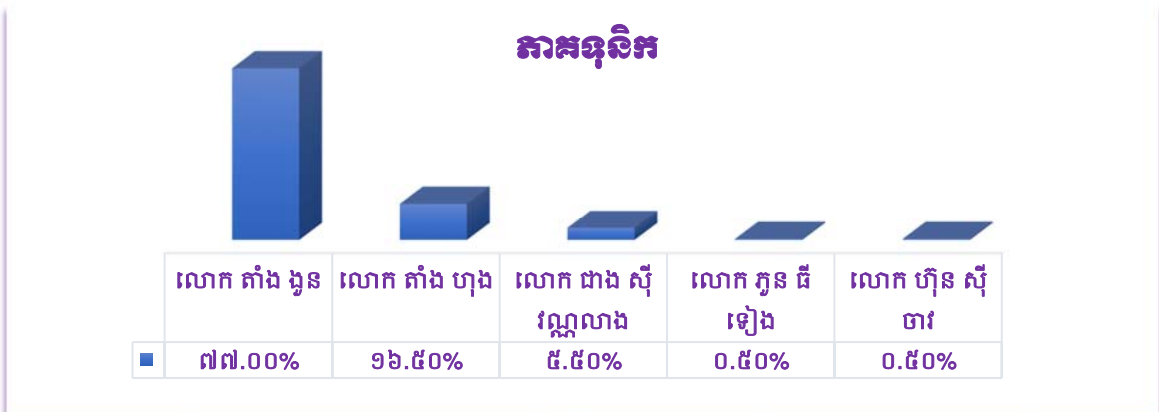

ជើងធុន (ឧទ្ធារណបរិក្ខេប)

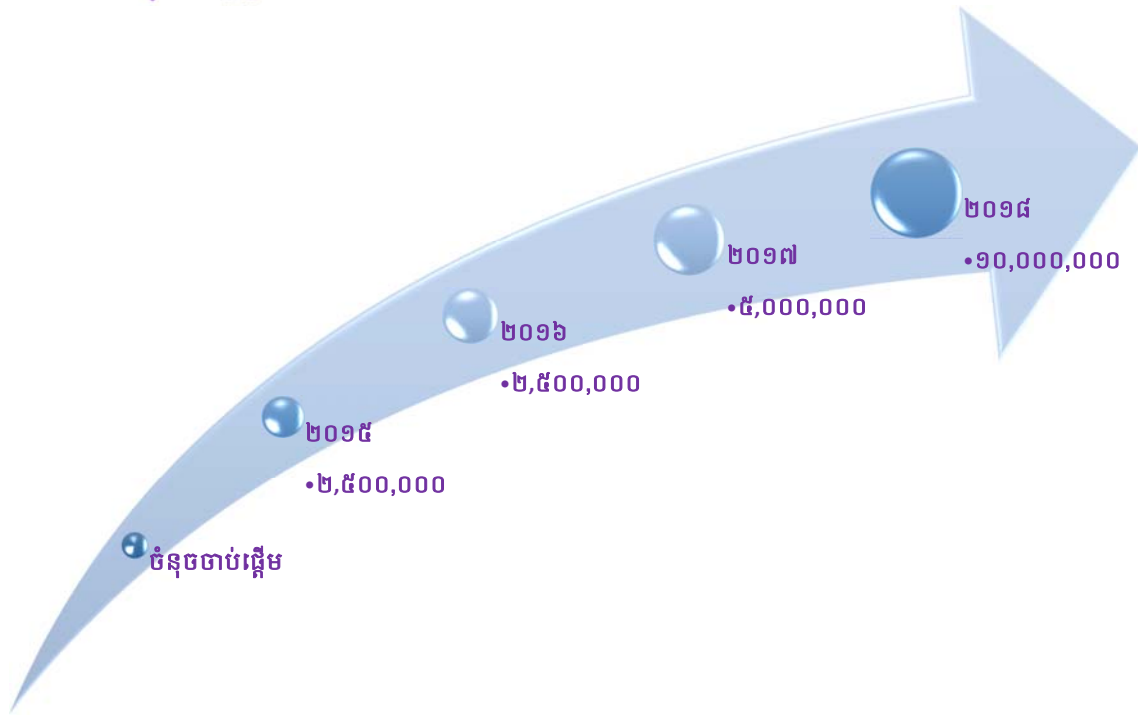

សូចនាករស្ថានភាពហិរញ្ញវត្ថុសង្ខេប

	២០១៥	២០១៦	២០១៧	២០១៨
ទ្រព្យសកម្មសរុប	៨.៥២២.៧២២	១១.៦៣០.០៩៣	១៤.៧៥៧.៣២១	២៤.៧០៩.២៤៧
មូលធនភាគទុនិកសរុប	៣.៥៧០.៣១៨	៣.៩៨៧.៨៥៧	៦.៧៨៤.៤៥៧	១២.៥១០.៦៧០
ឥណទានសុទ្ធ	៧.៧២៣.៧០០	១០.៦៤៨.៤៩២	១៣.៣១៩.៤០៨	២៣.០២២.៤២៧
ចំនួនអតិថិជន	១២៤៧	១៨៥៩	២៧៩៧	២៨៧៧

របាយការណ៍ហិរញ្ញវត្ថុសង្ខេប

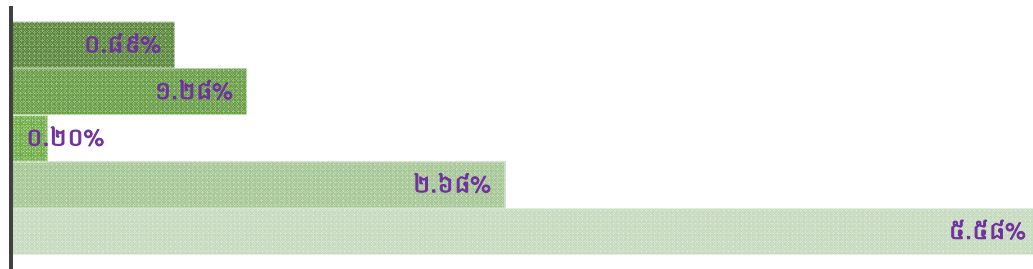

■ អត្រាឥណទានមិនដំណើរការ	0.89%
■ អនុបាតចំណាយប្រតិបត្តិការ	9.28%
■ អនុបាតចំណាយហិរញ្ញវត្ថុ	0.20%
■ ផលលើទ្រព្យសកម្ម (ROA)	2.68%
■ ផលលើមូលធន (ROE)	5.58%

របាយការណ៍ចំណេញខាតសង្ខេប

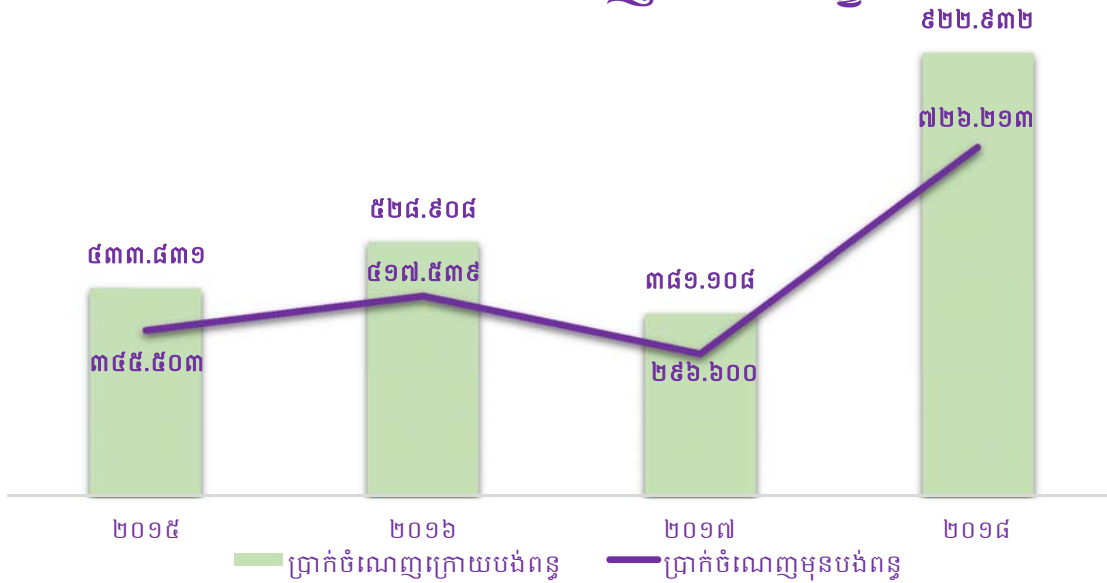

ឥណទានតាមប្រភេទជំនួញ

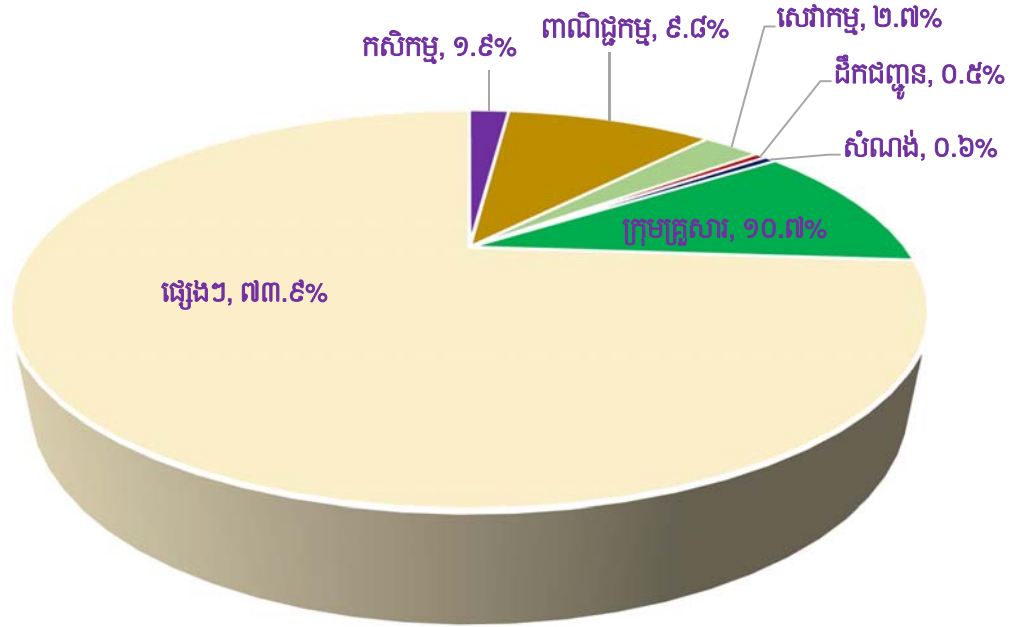

គណៈប្រតិបត្តិ

គណៈកម្មការប្រតិបត្តិ

- * លោក តាំង ងួន
តែងតាំងជាប្រធាននាយកប្រតិបត្តិនៅឆ្នាំ ២០១០
- * លោក ប៊ុន ជីជាវ
តែងតាំងជាអនុប្រធាននាយកប្រតិបត្តិនៅឆ្នាំ ២០១០
- * លោក អ៊ុក សុវត្ថិភាព
តែងតាំងជានាយកគ្រប់គ្រងទូទៅនៅឆ្នាំ ២០១៨

ក្រុមប្រឹក្សាភិបាល

- * លោក តាំង ហុង
បានតែងតាំងជាប្រធានក្រុមប្រឹក្សាភិបាលនៅឆ្នាំ ២០១៧
- * លោក តាំង ងួន
បានតែងតាំងជាអនុប្រធានក្រុមប្រឹក្សាភិបាលនៅឆ្នាំ ២០១៧
- * លោក ជាស៊ី វណ្ណលាង
បានតែងតាំងជាសមាជិកក្រុមប្រឹក្សាភិបាលនៅឆ្នាំ ២០១០

ក្រុមប្រឹក្សាភិបាល

លោក តាំង ហុង ប្រធានក្រុមប្រឹក្សាភិបាល

លោក តាំង ហុង ជាប្រធានក្រុមប្រឹក្សាភិបាលរបស់ ស៊ីឌីស័ក នៅឆ្នាំ ២០១៧។ គាត់កើតនៅឆ្នាំ ១៩៧០ មានដើមកំណើតជាជនជាតិខ្មែរ។ ចាប់តាំងពីឆ្នាំ ១៩៩៤ រហូតដល់សព្វថ្ងៃ លោកជាវិនិយោគិន ម្នាក់ដែលទទួលបានជោគជ័យ។ លោកជាភាគទុនិក និងជាប្រធានក្រុមប្រឹក្សាភិបាលនៃក្រុមហ៊ុន ស្តុកធីងឡាយគ្រុប ខូអិលធីឌី និងជាសមាជិកក្រុមប្រឹក្សាភិបាលនៃក្រុមហ៊ុន មេគង្គគ្លីននីត្រុប ខូអិលធីឌី។ គាត់បាន បញ្ចប់ បរិញ្ញាបត្រហិរញ្ញវត្ថុ និងធនាគារ។



លោក តាំង ងួន អនុប្រធានក្រុមប្រឹក្សាភិបាល និងជាអគ្គនាយក



លោក តាំង ងួន ជាអនុប្រធានក្រុមប្រឹក្សាភិបាលរបស់ ស៊ីឡីស៊ីក ក្នុងឆ្នាំ ២០១៧។ គាត់បានកើតនៅឆ្នាំ ១៩៦៩ មានដើមកំណើតជាជនជាតិខ្មែរ។ ចាប់តាំងពីឆ្នាំ ១៩៩០ រហូតដល់សព្វថ្ងៃ លោកជានិយោគិនម្នាក់ដែល ទទួលបានជោគជ័យ។ លោកជាភាគទុនិកនិងសមាជិកក្រុមប្រឹក្សាភិបាល នៃក្រុមហ៊ុន ស្តុតធីងឡាយគ្រុប ខូអិលធីឌី និងក្រុមហ៊ុនមេកង្កីននីរគ្រុប ខូអិលធីឌី។ លោក តាំង ងួន បានបញ្ចប់បរិញ្ញាបត្រគ្រប់គ្រងទូទៅ។

លោក ជា ស៊ីវណ្ណលាង សមាជិកក្រុមប្រឹក្សាភិបាល

លោក ជា ស៊ីវណ្ណលាង ជាសមាជិកក្រុមប្រឹក្សាភិបាលរបស់ ស៊ីឡីស៊ីក ចាប់ តាំងពីគាត់ចូលបម្រើការងារនៅក្នុងក្រុមប្រឹក្សាភិបាលក្នុងឆ្នាំ ២០១០។ គាត់បានកើតនៅក្នុងឆ្នាំ ១៩៥៥ មានដើមកំណើតជាជនជាតិខ្មែរ។ ចាប់ តាំងពីឆ្នាំ ១៩៩០ រហូតដល់សព្វថ្ងៃ លោកជា និយោគិនម្នាក់ដែលទទួល បានជោគជ័យ។ លោកជាភាគទុនិក និងជាសមាជិកក្រុមប្រឹក្សាភិបាល នៃ ក្រុមហ៊ុនមេកង្កីននីរគ្រុប ខូអិលធីឌី និងក្រុមហ៊ុនស៊ីហ្វេសអាសអេស ខូអិល ធីឌី។ លោកបានបញ្ចប់បរិញ្ញាបត្រគ្រប់គ្រងពាណិជ្ជកម្ម។

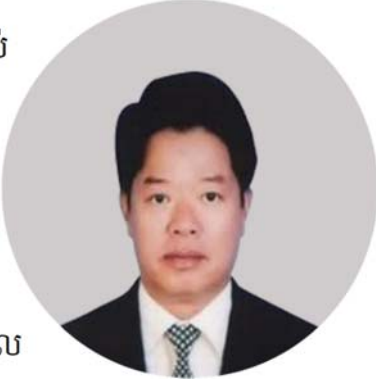

គណៈកម្មាធិការប្រតិបត្តិ

លោក តាំង ងួន អនុប្រធានក្រុមប្រឹក្សាភិបាល និងជាអគ្គនាយក



លោក តាំង ងួន ជាអនុប្រធានក្រុមប្រឹក្សាភិបាលរបស់ ស៊ីធីស៊ីក ក្នុងឆ្នាំ ២០១៧។ គាត់បានកើតនៅឆ្នាំ ១៩៦៩ មានដើមកំណើតជាជនជាតិខ្មែរ។ ចាប់តាំងពីឆ្នាំ ១៩៩០ រហូតដល់សព្វថ្ងៃ លោកជានិយោគិនម្នាក់ដែលទទួលបានជោគជ័យ។ លោកជាភាគទុនិកនិងសមាជិកក្រុមប្រឹក្សាភិបាលនៃក្រុមហ៊ុន ស្តុត ជីងឡាយគ្រុប ខូអិលធីឌី និងក្រុមហ៊ុនមេកង្កីននីគ្រុប ខូអិលធីឌី។ លោក តាំង ងួន បានបញ្ចប់បរិញ្ញាបត្រគ្រប់គ្រងទូទៅ។

លោក ប៊ុន ជីដាវ អនុប្រធាននាយកប្រតិបត្តិ

លោក ប៊ុន ជីដាវ កើតនៅឆ្នាំ ១៩៨០ នៅខេត្តកំពង់ចាម។ លោកបានចូលបម្រើការងារជាមួយ ស៊ីធីស៊ីក ក្នុងឆ្នាំ២០១០ មានតួនាទីជាអនុប្រធាននាយកប្រតិបត្តិ។ គាត់បានបញ្ចប់ថ្នាក់បរិញ្ញាបត្រផ្នែកធនាគារនិងហិរញ្ញវត្ថុ នៅសាកលវិទ្យាល័យហ្វ្រេនឌ្យូលប្រាយ និងកំពុងបន្តសិក្សាថ្នាក់អនុបណ្ឌិតគ្រប់គ្រងទូទៅ នៅសាកលវិទ្យាល័យហ្វ្រេនឌ្យូលប្រាយ។ លោក បានចូលរួមវគ្គបណ្តុះបណ្តាលជាច្រើនដែលទាក់ទងនឹងការគ្រប់គ្រង។ មុនគាត់ចូលបម្រើការងារក្នុង ស៊ីធីស៊ីក គាត់ធ្លាប់បានបម្រើការងារជាប្រធានទីផ្សារ នៅក្រុមហ៊ុនថៃសាកាលពីឆ្នាំ ២០០៤ នៅក្នុងប្រទេសកម្ពុជា។



លោក អ៊ុក សុវត្ថិភាព នាយកគ្រប់គ្រងទូទៅ



លោក អ៊ុក សុវត្ថិភាព បានចូលបម្រើការងារជាមួយគ្រឹះស្ថានមីក្រូហិរញ្ញវត្ថុ **សំរិទ្ធិសំរឹក** លីមីតធីត នៅថ្ងៃទី០៥ ខែកញ្ញា ឆ្នាំ២០១៧។ លោកបានបញ្ចប់ការសិក្សាត្រឹមកម្រិតថ្នាក់ បរិញ្ញាបត្រជាន់ខ្ពស់ ផ្នែកធានាគារនិងហិរញ្ញវត្ថុ នៅសាកលវិទ្យាល័យវៀលប្រាយ ក្រុងភ្នំពេញ។ ក្រៅពីនេះលោកបានចូលរួមវគ្គបណ្តុះបណ្តាលជាច្រើនដូចជា ភាពជាអ្នកដឹកនាំ ប្រសិទ្ធភាពក្នុងការគ្រប់គ្រងឥណទាន ប្រសិទ្ធភាពក្នុងការគ្រប់គ្រងសាខា ការគ្រប់គ្រងធនធានមនុស្ស វិធីសាស្ត្រក្នុងការដោះស្រាយបញ្ហា និង វគ្គបណ្តុះបណ្តាលជាច្រើនទៀតដែលទាក់ទងនឹងការអនុវត្តការងារប្រចាំថ្ងៃ។ មុនពេលមកបំពេញការងារជាមួយសំរិទ្ធិសំរឹក លោកបានធ្វើការនៅគ្រឹះស្ថានមីក្រូហិរញ្ញវត្ថុ ប្រាសាក់អស់រយៈពេល១២ឆ្នាំ ក្នុងតួនាទីរួមមាន នាយកភូមិភាគ នាយកសាខានិងមន្ត្រីឥណទាន។

សៀង គឹមសេង នាយក នាយកដ្ឋានព័ត៌មានវិទ្យា



លោក **សៀង គឹមសេង** បានចូលរួមជាមួយ **សំរិទ្ធិសំរឹក** ជា ប្រធាននាយកដ្ឋានព័ត៌មានវិទ្យា នៅខែធ្នូ ឆ្នាំ២០១៧។ មុនចូលរួមជាមួយ សំរិទ្ធិសំរឹក គាត់បានបំរើការងារជាមួយ ស្ថាប័នមីក្រូហិរញ្ញវត្ថុមួយចំនួនដោយកាន់មុខដំណែងជា អ្នកព្រឹក្សាយោបល់ផ្នែក ប្រព័ន្ធគ្រប់គ្រងធនាគារ នាយកផ្នែកព័ត៌មានវិទ្យា ក្នុងចន្លោះឆ្នាំ ២០០៦ ដល់ ២០១៧ ហើយ ជាប្រធានគ្រប់គ្រងគំរោងប្រព័ន្ធព័ត៌មានវិទ្យា ជាគ្រូបង្រៀនសរសេរកូដនៅសាកលវិទ្យាល័យ ក្នុងកំឡុងឆ្នាំ ២០០១ ដល់ ២០០៦។ គាត់បានបញ្ចប់ការសិក្សាបរិញ្ញាប័ត្រផ្នែកព័ត៌មានវិទ្យា ហើយបច្ចុប្បន្នកំពុងបន្តការសិក្សា ថ្នាក់អនុបណ្ឌិតផ្នែកព័ត៌មានវិទ្យាផងដែរ។ គាត់ក៏បានចូលរួមវគ្គបណ្តុះបណ្តាលផ្សេងៗទៀតដូចជា ឥទ្ធិពលនៃភាពជោគជ័យផ្ទាល់ខ្លួន អភិបាលកិច្ចអាជីវកម្មស្តង់ដារ និងជំនាញថ្នាក់ដឹកនាំ ដើម្បីភាពជោគជ័យ។

តាន់ ហុកហេង នាយក នាយកដ្ឋានសវនកម្មផ្ទៃក្នុង



លោក តាន់ ហុកហេង ជា នាយកនាយកដ្ឋានសវនកម្មផ្ទៃក្នុង បានចូលបម្រើការងារជាមួយគ្រឹះស្ថានមីក្រូហិរញ្ញវត្ថុ **ស៊ីធីស៊ីក** លីមីតធីត នៅក្នុងខែមករាឆ្នាំ ២០១៨ ក្នុងមុខតំណែងជា នាយកនាយកដ្ឋានសវនកម្មផ្ទៃក្នុង។ មុនពេលចូលបម្រើការងារជាមួយ គ្រឹះស្ថានមីក្រូហិរញ្ញវត្ថុ **ស៊ីធីស៊ីក** លីមីតធីត លោក តាន់ ហុកហេង មានបទពិសោធន៍ជា ប្រធាននាយកដ្ឋានសវនកម្មផ្ទៃក្នុងជាមួយធនាគារឯកទេសនិងគ្រឹះស្ថានមីក្រូហិរញ្ញវត្ថុផ្សេងៗចាប់តាំងពីឆ្នាំ២០១១និងជាមន្ត្រីសវនករជាន់ខ្ពស់ពីឆ្នាំ២០០៩។ លោក តាន់ ហុកហេង បានបញ្ចប់ការសិក្សាថ្នាក់បរិញ្ញាបត្រជំនាញ គណនេយ្យ ពីសាកលវិទ្យាល័យជាតិគ្រប់គ្រង ក្នុងឆ្នាំ ២០០៦។ ក្រៅពីនេះលោកបានចូលរួមវគ្គបណ្តុះបណ្តាលជាច្រើនដូចជា៖ កម្មវិធីផ្លាស់ប្តូរបទពិសោធន៍ការគ្រប់គ្រងគ្រឹះស្ថានមីក្រូហិរញ្ញវត្ថុនិងធនាគារ (Card MFI and Bank) នៅប្រទេសពីលីពីន ហើយនិងជំនាញសវនកម្មនិងអភិបាលកិច្ចព័ត៌មានវិទ្យាជំនាញឯកទេសកុំព្យូទ័រនៅវិទ្យាស្ថានសាន់រ៉ាយស៍។និងវគ្គសិក្សាទាក់ទិននឹង គ្រឹះស្ថានមីក្រូហិរញ្ញវត្ថុ ផ្សេងៗទៀត។តាត់អាចនិយាយយ៉ាងល្អជាភាសាអង់គ្លេសនិងភាសាខ្មែរ។



គំនូសតារាងចលាសង្ខេប

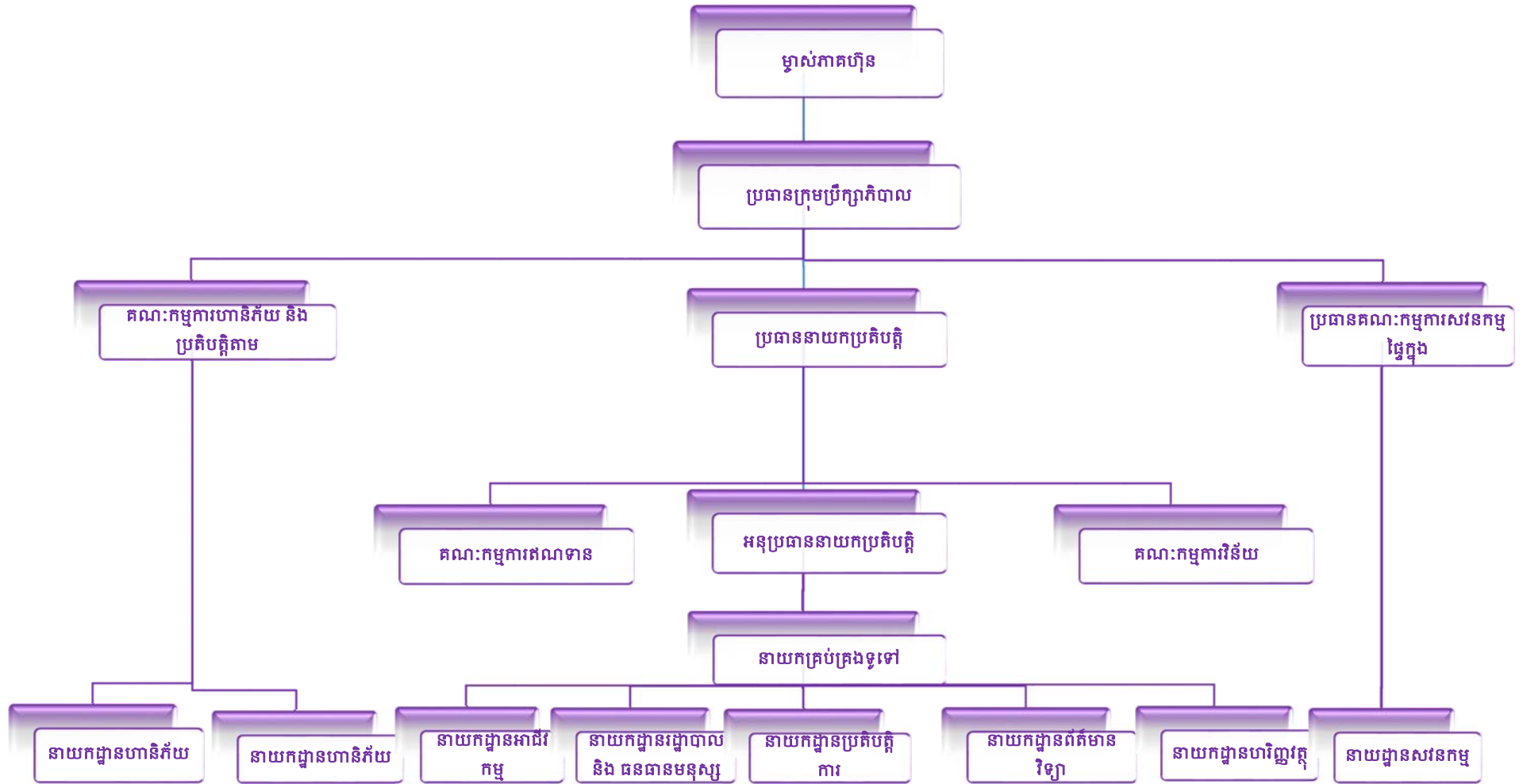

សេចក្តីសង្ខេបអំពីគ្រឹះស្ថាន

ឈ្មោះគ្រឹះស្ថាន	៖ គ្រឹះស្ថាន សំរិទ្ធិស័ក មីក្រូហិរញ្ញវត្ថុ លីមីតធីត
ប្រភេទអាជីវកម្ម	៖ ក្រុមហ៊ុនឯកជនទទួលខុសត្រូវមានកម្រិត
ចុះបញ្ជីលេខ	៖ Co-0485 KH/2010
ការិយាល័យចុះបញ្ជី	៖ ផ្ទះលេខ ៥០២ហ្សូ ៥០២ ហាស់ មហាវិថីព្រះមុនីវង្ស សង្កាត់ ទន្លេបាសាក់ ខណ្ឌចំការមន រាជធានីភ្នំពេញ
សវនករឯករាជ្យ	៖PrincewaterhouseCoopers (Cambodia) Ltd.
បុគ្គលិក	២០៦៖ បុគ្គលិកសរុបមានចំនួន

Gender Diversity in 2018

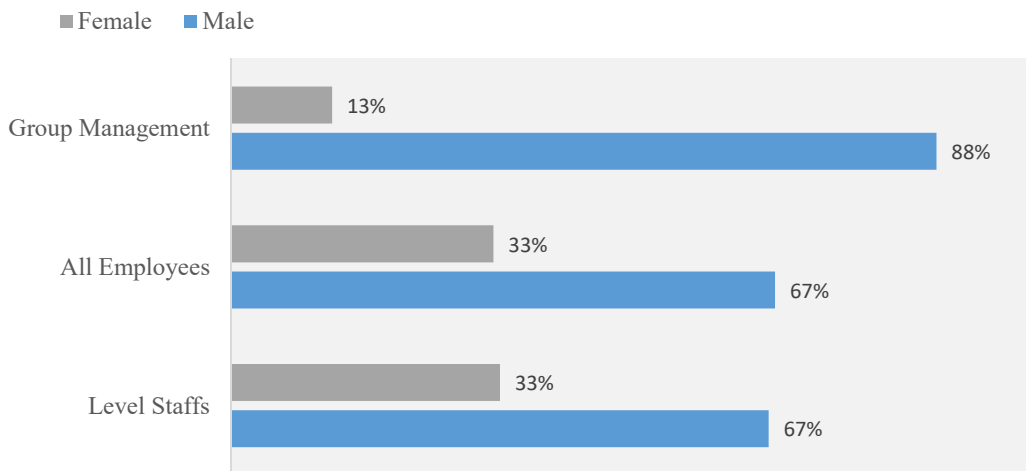

របាយការណ៍ក្រុមប្រឹក្សាភិបាល

ក្រុមប្រឹក្សាភិបាលសូមដាក់បង្ហាញរបាយការណ៍របស់ខ្លួន និងរបាយការណ៍ហិរញ្ញវត្ថុដែលបានធ្វើសវនកម្ម របស់គ្រឹះស្ថានមីក្រូហិរញ្ញវត្ថុ សំរិទ្ធិស័ក លីមីតធីត (ហៅកាត់ថា “ក្រុមហ៊ុន”) សម្រាប់ដំណាច់ឆ្នាំថ្ងៃទី៣១ ខែធ្នូ ឆ្នាំ២០១៨។

អំពីក្រុមហ៊ុន

គ្រឹះស្ថានមីក្រូហិរញ្ញវត្ថុ សំរិទ្ធិស័ក លីមីតធីត គឺជាក្រុមហ៊ុនមហាជនទទួលខុសត្រូវមានកម្រិត ដែលបានចុះបញ្ជីពាណិជ្ជកម្មនៅក្នុងព្រះរាជាណាចក្រកម្ពុជា ក្រោមវិញ្ញាបនបត្រចុះបញ្ជីលេខ Co-០៤៨៥ KH/២០១០ ចុះថ្ងៃទី០៤ ខែមីនា ឆ្នាំ២០១០។ នៅថ្ងៃទី២៥ ខែឧសភា ឆ្នាំ២០១០ ក្រុមហ៊ុនបានទទួលអាជ្ញាប័ណ្ណពីធនាគារជាតិ នៃ កម្ពុជា (ហៅកាត់ថា “ធនាគារកណ្តាល”) ដើម្បីធ្វើប្រតិបត្តិការជាគ្រឹះស្ថានមីក្រូហិរញ្ញវត្ថុ។

សកម្មភាពអាជីវកម្មមូលដ្ឋាន

សកម្មភាពអាជីវកម្មមូលដ្ឋានរបស់ក្រុមហ៊ុន គឺផ្តល់សេវាកម្មមីក្រូហិរញ្ញវត្ថុ ដើម្បីមិនចំណែកដល់ការអភិវឌ្ឍសេដ្ឋកិច្ចសង្គមនៅក្នុងប្រទេសកម្ពុជា ក្នុងគោលបំណងលើកកម្ពស់ជីវភាពរស់នៅរបស់ប្រជាជននៅតាមសហគមន៍ ដោយផ្តោតលើការបង្កើនចំណូលរបស់ប្រជាពលរដ្ឋ តាមរយៈការជំរុញសកម្មភាពអាជីវកម្មសហគ្រាសខ្នាតតូច និងមធ្យម ពាណិជ្ជកម្ម និងកសិកម្មជនបទ ដោយការប្រើប្រាស់សេវាកម្មប្រាក់កម្ចី និងប្រាក់សន្សំដែលមានអត្រាការប្រាក់សមរម្យ និងធានានិរន្តរភាពរយៈពេលវែងសម្រាប់ក្រុមហ៊ុន និងអតិថិជនរបស់ខ្លួន។

លទ្ធផលហិរញ្ញវត្ថុ

លទ្ធផលហិរញ្ញវត្ថុរបស់ក្រុមហ៊ុនសម្រាប់ដំណាច់ឆ្នាំថ្ងៃទី៣១ ខែធ្នូ ឆ្នាំ២០១៨ ត្រូវបានបង្ហាញនៅក្នុងរបាយការណ៍លទ្ធផល នៅលើទំព័រទី១០។

ដើមទុន

គិតត្រឹមថ្ងៃទី៣១ ខែធ្នូ ឆ្នាំ២០១៨ ក្រុមហ៊ុនមានដើមទុន ដែលបានចុះបញ្ជីនៅក្រសួងពាណិជ្ជកម្ម ហើយបានបង្វែររាល់ ត្រូវបានបង្ហាញក្នុងកំណត់សម្គាល់១៥ ក្នុងរបាយការណ៍ហិរញ្ញវត្ថុ។

ឥណទានអតិថិជនអាក្រក់ និងសង្ស័យ

មុនការរៀបចំរបាយការណ៍ហិរញ្ញវត្ថុរបស់ក្រុមហ៊ុន ក្រុមប្រឹក្សាភិបាលបានចាត់វិធានការដែលមានមូលដ្ឋានសមរម្យ ពាក់ព័ន្ធនឹងការជម្រះឥណទានអតិថិជនអាក្រក់ចេញពីបញ្ជី និងការធ្វើសវិធានធនឥណទានអតិថិជនអាក្រក់ និងសង្ស័យ និងបានយល់ស្របថារាល់ឥណទានអតិថិជនអាក្រក់ដែលបានដឹង ត្រូវបានជម្រះចេញពីបញ្ជី និងកត់ត្រាសវិធានធនពេញលេញសម្រាប់ឥណទានអតិថិជនអាក្រក់ និងសង្ស័យ។

គិតត្រឹមកាលបរិច្ឆេទរបាយការណ៍នេះ និងផ្អែកលើការយល់ដឹងដ៏សមស្រប ក្រុមប្រឹក្សាភិបាលពុំបានដឹងពីហេតុការណ៍ណាមួយដែលនឹងបណ្តាលឱ្យចំនួនឥណទានអតិថិជនអាក្រក់ដែលបានជម្រះពីបញ្ជី ឬ ចំនួនសវិធានធនឥណទានអតិថិជនអាក្រក់ និងសង្ស័យក្នុងរបាយការណ៍ហិរញ្ញវត្ថុរបស់ក្រុមហ៊ុនមានចំនួនមិនគ្រប់គ្រាន់ជាសារវន្តនោះទេ។

ទ្រព្យសកម្ម

មុនពេលរៀបចំរបាយការណ៍ហិរញ្ញវត្ថុរបស់ក្រុមហ៊ុន ក្រុមប្រឹក្សាភិបាលបានចាត់វិធានការដែលមានមូលដ្ឋានសមរម្យ ដើម្បីបញ្ជាក់ថាបណ្តាទ្រព្យសកម្មទាំងឡាយ ក្រៅពីបំណុលដែលទំនងជាមិនអាចបង្វិលមកវិញបាននៅក្នុងប្រតិបត្តិការអាជីវកម្មធម្មតាទៅតាមតម្លៃនៅក្នុងបញ្ជីគណនេយ្យរបស់ក្រុមហ៊ុន ត្រូវបានកត់ត្រាបន្ថយឱ្យនៅស្មើនឹងតម្លៃដែលគិតថានឹងអាចទទួលស្គាល់បានជាក់ស្តែង។

គិតត្រឹមកាលបរិច្ឆេទនៃរបាយការណ៍នេះ និង ផ្អែកតាមកម្រិតនៃការយល់ដឹង ក្រុមប្រឹក្សាភិបាលពុំបានដឹងពីហេតុការណ៍ណាមួយដែលអាចបណ្តាលឱ្យតម្លៃទ្រព្យសកម្មក្នុងរបាយការណ៍ហិរញ្ញវត្ថុរបស់ក្រុមហ៊ុន ពុំត្រឹមត្រូវជាសារវន្តនោះទេ។

បំណុលយថាភាព និងបំណុលផ្សេងៗ

- គិតត្រឹមកាលបរិច្ឆេទនៃរបាយការណ៍នេះ មិនមាន៖
- ក. បន្ទុកណាមួយលើទ្រព្យសកម្មរបស់ក្រុមហ៊ុន ដែលបានកើតឡើងដោយសារការដាក់វាបញ្ចាំ សម្រាប់ការធានាបំណុលរបស់បុគ្គលណាម្នាក់ឡើយ ចាប់តាំងពីដំណាច់ឆ្នាំមក និង
- ខ. បំណុលយថាភាពណាមួយរបស់ក្រុមហ៊ុន ដែលបានកើតឡើងតាំងពីដំណាច់ឆ្នាំមក ក្រៅពីប្រតិបត្តិការដែលបានកើតឡើងនៅក្នុងដំណើរការអាជីវកម្មធម្មតា។

តាមយោបល់របស់ក្រុមប្រឹក្សាភិបាល ពុំមានបំណុលយថាភាព ឬបំណុលផ្សេងៗរបស់ក្រុមហ៊ុនបានក្លាយជាការបង្ខំឱ្យសង ឬអាចនឹងត្រូវទាមទារឱ្យសងក្នុងរយៈពេល១២ខែបន្ទាប់ពីដំណាច់ការិយបរិច្ឆេទដែលនឹង ឬអាចនឹងមានផលប៉ះពាល់ជាសារវន្តដល់លទ្ធភាពរបស់ក្រុមហ៊ុន ក្នុងការបំពេញកាតព្វកិច្ចរបស់ខ្លួននៅថ្ងៃដល់ពេលកំណត់សងនោះទេ។

ការប្រែប្រួលកាលៈទេសៈ

គិតត្រឹមកាលបរិច្ឆេទនៃរបាយការណ៍នេះ ក្រុមប្រឹក្សាភិបាលមិនបានដឹងពីកាលៈទេសៈណាមួយ ដែលមិនបានឆ្លុះបញ្ចាំងនៅក្នុងរបាយការណ៍នេះ ឬរបាយការណ៍ហិរញ្ញវត្ថុរបស់ក្រុមហ៊ុន ដែលអាចបណ្តាលឱ្យចំនួនទឹកប្រាក់ដែលបានបង្ហាញក្នុងរបាយការណ៍ហិរញ្ញវត្ថុរបស់ក្រុមហ៊ុន មានភាពមិនត្រឹមត្រូវជាសារវន្តនោះទេ។

ប្រតិបត្តិការមិនប្រក្រតី

តាមយោបល់របស់ក្រុមប្រឹក្សាភិបាល លទ្ធផលហិរញ្ញវត្ថុរបស់ក្រុមហ៊ុនសម្រាប់ដំណាច់ឆ្នាំថ្ងៃទី៣១ ខែធ្នូ ឆ្នាំ២០១៤ មិនបានទទួលរងនូវផលប៉ះពាល់ជាសារវន្តពីខ្ទង់គណនី ប្រតិបត្តិការ ឬព្រឹត្តិការណ៍មិនប្រក្រតីណាមួយឡើយ។

តាមយោបល់របស់ក្រុមប្រឹក្សាភិបាល គ្មានការកើតឡើងនូវប្រតិបត្តិការ ឬព្រឹត្តិការណ៍ដែលមានលក្ខណៈជាសារវន្ត និងមិនធម្មតា ក្នុងចន្លោះពេលដំណាច់ឆ្នាំរហូតដល់កាលបរិច្ឆេទនៃរបាយការណ៍នេះ ដែលនាំឱ្យមានផលប៉ះពាល់យ៉ាងធ្ងន់ធ្ងរដល់ប្រតិបត្តិការហិរញ្ញវត្ថុរបស់ក្រុមហ៊ុន សម្រាប់ឆ្នាំដែលបានរាយការណ៍នេះទេ។

ក្រុមប្រឹក្សាភិបាល

សមាជិកក្រុមប្រឹក្សាភិបាលដែលនៅបម្រើការក្នុងឆ្នាំ និងគិតត្រឹមកាលបរិច្ឆេទនៃរបាយការណ៍នេះ មានរាយនាមដូចខាងក្រោម៖

- | | |
|--------------------|-----------------------------|
| លោក តាំង ហុង | ប្រធានក្រុមប្រឹក្សាភិបាល |
| លោក តាំង ងួន | អនុប្រធានក្រុមប្រឹក្សាភិបាល |
| លោក ជាំ ស៊ីវណ្ណលាង | សមាជិកក្រុមប្រឹក្សាភិបាល |

ការទទួលខុសត្រូវរបស់ក្រុមប្រឹក្សាភិបាលលើរបាយការណ៍ហិរញ្ញវត្ថុ

ក្រុមប្រឹក្សាភិបាលទទួលខុសត្រូវក្នុងការបញ្ជាក់ថារបាយការណ៍ហិរញ្ញវត្ថុ ត្រូវបានរៀបចំឡើង និងបានបង្ហាញត្រឹមត្រូវ នូវគ្រប់ទិដ្ឋភាពជាសារវន្តទាំងអស់ នៃស្ថានភាពហិរញ្ញវត្ថុរបស់ក្រុមហ៊ុន គិតត្រឹមថ្ងៃទី៣១ ខែធ្នូ ឆ្នាំ២០១៨ និងលទ្ធផលប្រតិបត្តិការ ព្រមទាំងលំហូរសាច់ប្រាក់សម្រាប់ដំណាច់ឆ្នាំ។ ក្នុងការរៀបចំរបាយការណ៍ហិរញ្ញវត្ថុទាំងនេះ តម្រូវឱ្យក្រុមប្រឹក្សាភិបាល ៖

១. អនុវត្តគោលការណ៍គណនេយ្យសមស្រប ដែលគាំទ្រដោយការវិនិច្ឆ័យ និងការប៉ាន់ប្រមាណសមហេតុផល និងប្រកបដោយការប្រុងប្រយ័ត្ន ព្រមទាំងអនុវត្តតាមគោលការណ៍ទាំងនេះឱ្យមានភាពស៊ីសង្វាក់គ្នា។
២. អនុវត្តតាមតម្រូវការក្នុងការលាតត្រដាងព័ត៌មាន និងគោលការណ៍ណែនាំរបស់ធនាគារជាតិ នៃ កម្ពុជា និងស្តង់ដារគណនេយ្យកម្ពុជា ឬប្រសិនបើមានការប្រាសចាកណាមួយ ក្នុងការបង្ហាញឱ្យមានភាពពិត និងត្រឹមត្រូវ ក្រុមប្រឹក្សាភិបាលត្រូវធានាថាការប្រាសចាកទាំងនោះត្រូវបានលាតត្រដាង ពន្យល់ និងកំណត់ចំនួនទឹកប្រាក់ឱ្យបានត្រឹមត្រូវ នៅក្នុងរបាយការណ៍ហិរញ្ញវត្ថុ។
៣. រក្សាទុកកំណត់ត្រាគណនេយ្យឱ្យបានគ្រប់គ្រាន់ និងប្រព័ន្ធត្រួតពិនិត្យផ្ទៃក្នុងប្រកបដោយប្រសិទ្ធភាព។
៤. រៀបចំរបាយការណ៍ហិរញ្ញវត្ថុ ដោយផ្អែកលើមូលដ្ឋាននិរន្តរភាពនៃដំណើរការអាជីវកម្ម លើកលែងតែមានករណីសន្មតយ៉ាងសមរម្យថា ក្រុមហ៊ុននឹងមិនអាចបន្តកិច្ចប្រតិបត្តិការអាជីវកម្មក្នុងពេលអនាគតដ៏ខ្លី។
៥. ចែងគោលការណ៍ទូទៅរបស់ក្រុមហ៊ុន និងអនុម័តនូវរាល់សេចក្តីសម្រេចចិត្ត និងសកម្មភាពរបស់ក្រុមប្រឹក្សាភិបាល ដែលមានឥទ្ធិពលជាសារវន្ត លើប្រតិបត្តិការ និងលទ្ធផលរបស់ក្រុមហ៊ុន ហើយត្រូវប្រាកដថាគោលការណ៍ទាំងនេះត្រូវបានឆ្លុះបញ្ចាំងត្រឹមត្រូវនៅក្នុងរបាយការណ៍ហិរញ្ញវត្ថុ។

ក្រុមប្រឹក្សាភិបាលអះអាងថា ក្រុមហ៊ុនបានអនុវត្តតាមរាល់តម្រូវការខាងលើ ក្នុងការរៀបចំរបាយការណ៍ហិរញ្ញវត្ថុ។

ការអនុម័តរបាយការណ៍ហិរញ្ញវត្ថុ

របាយការណ៍ហិរញ្ញវត្ថុដែលបានភ្ជាប់មកជាមួយ បង្ហាញត្រឹមត្រូវនូវគ្រប់ទិដ្ឋភាពជាសារវន្តទាំងអស់នៃស្ថានភាពហិរញ្ញវត្ថុរបស់ក្រុមហ៊ុន គិតត្រឹមថ្ងៃទី៣១ ខែធ្នូ ឆ្នាំ២០១៨ និងលទ្ធផលហិរញ្ញវត្ថុ ព្រមទាំងលំហូរសាច់ប្រាក់សម្រាប់ដំណាច់ឆ្នាំ ដោយអនុលោមទៅតាមគោលការណ៍ណែនាំរបស់ធនាគារជាតិ នៃ កម្ពុជា និងស្តង់ដារគណនេយ្យកម្ពុជា។



លោក តាំង ហុន
ប្រធានក្រុមប្រឹក្សាភិបាល

រាជធានីភ្នំពេញ ព្រះរាជាណាចក្រកម្ពុជា
 កាលបរិច្ឆេទ: ថ្ងៃទី ២៩ ខែ ២៧ ឆ្នាំ ២០១៩

របាយការណ៍សវនករឯករាជ្យ

ជូនភាគទុនិក គ្រឹះស្ថាន មីក្រូហិរញ្ញវត្ថុ សំរឹទ្ធិស័ក លីមីតធីត

មតិយោបល់របស់យើងខ្ញុំ

តាមមតិយោបល់យើងខ្ញុំ របាយការណ៍ហិរញ្ញវត្ថុរបស់គ្រឹះស្ថាន មីក្រូហិរញ្ញវត្ថុ សំរឹទ្ធិស័ក លីមីតធីត(ហៅកាត់ថា “ក្រុមហ៊ុន”) បង្ហាញត្រឹមត្រូវនូវគ្រប់ទិដ្ឋភាពជាសារវន្តទាំងអស់អំពីស្ថានភាពហិរញ្ញវត្ថុរបស់ក្រុមហ៊ុន គិតត្រឹមថ្ងៃទី៣១ ខែធ្នូ ឆ្នាំ ២០១៨ និងលទ្ធផលហិរញ្ញវត្ថុ ព្រមទាំងលំហូរសាច់ប្រាក់សម្រាប់ដំណាច់ឆ្នាំ ដោយអនុលោមទៅតាមគោលការណ៍ណែនាំរបស់ធនាគារជាតិ នៃ កម្ពុជា និងស្តង់ដារគណនេយ្យកម្ពុជា។

របាយការណ៍ដែលយើងខ្ញុំបានធ្វើសវនកម្ម

របាយការណ៍ហិរញ្ញវត្ថុរបស់ក្រុមហ៊ុន រួមមាន៖

- តារាងតុល្យការគិតត្រឹមថ្ងៃទី៣១ ខែធ្នូ ឆ្នាំ២០១៨
- របាយការណ៍លទ្ធផលសម្រាប់ដំណាច់ឆ្នាំ
- របាយការណ៍បម្រែបម្រួលមូលធនភាគទុនិកសម្រាប់ដំណាច់ឆ្នាំ
- របាយការណ៍លំហូរសាច់ប្រាក់សម្រាប់ដំណាច់ឆ្នាំ និង
- កំណត់សម្គាល់របាយការណ៍ហិរញ្ញវត្ថុ រួមទាំងសេចក្តីសង្ខេបគោលការណ៍គណនេយ្យសំខាន់ៗ។

មូលដ្ឋាននៃមតិយោបល់របស់យើងខ្ញុំ

យើងខ្ញុំបានធ្វើសវនកម្មដោយអនុលោមទៅតាមស្តង់ដារអន្តរជាតិ ស្តីពីសវនកម្មនៃកម្ពុជា (ហៅកាត់ថា “ស្តង់ដារសវនកម្ម”)។ ការទទួលខុសត្រូវរបស់យើងខ្ញុំដែលអនុលោមទៅតាមស្តង់ដារទាំងនោះ ត្រូវបានពណ៌នាបន្ថែមទៀតនៅក្នុងកថាខណ្ឌ “ការទទួលខុសត្រូវរបស់សវនករក្នុងការធ្វើសវនកម្មលើរបាយការណ៍ហិរញ្ញវត្ថុ” នៅក្នុងរបាយការណ៍របស់យើងខ្ញុំ។

យើងខ្ញុំជឿជាក់ថាការស្តង់ដារសវនកម្មដែលយើងខ្ញុំបានទទួល មានភាពគ្រប់គ្រាន់ និងសមហេតុផល ដើម្បីធ្វើជាមូលដ្ឋានសម្រាប់ការបញ្ចេញមតិយោបល់របស់យើងខ្ញុំ។

ឯករាជ្យ

យើងខ្ញុំមានឯករាជ្យពីក្រុមហ៊ុន ដែលអនុលោមទៅតាមក្រមសីលធម៌សម្រាប់គណនេយ្យករវិជ្ជាជីវៈ ដែលចេញផ្សាយដោយក្រុមប្រឹក្សាស្តង់ដារក្រមសីលធម៌អន្តរជាតិ (ហៅកាត់ថា “ក្រមសីលធម៌អន្តរជាតិ”) និងអនុលោមទៅតាមក្រមសីលធម៌របស់វិទ្យាស្ថានគណនេយ្យករជំនាញ និងសវនករកម្ពុជា (ហៅកាត់ថា “ក្រមសីលធម៌ វគសក”)។ យើងខ្ញុំបានបំពេញភារកិច្ចក្នុងការទទួលខុសត្រូវផ្នែកក្រមសីលធម៌ផ្សេងៗទៀត ដែលកំណត់ដោយក្រមសីលធម៌អន្តរជាតិ និង ក្រមសីលធម៌ វគសក។

ព័ត៌មានផ្សេងៗ

គណៈគ្រប់គ្រងទទួលខុសត្រូវចំពោះព័ត៌មានផ្សេងៗ។ ព័ត៌មានផ្សេងៗរួមមាន របាយការណ៍ក្រុមប្រឹក្សាភិបាលនិងឧបសម្ព័ន្ធស្តីពីតម្រូវការនៃប្រកាសរបស់ធនាគារកណ្តាល ប៉ុន្តែឧបសម្ព័ន្ធទាំងនេះមិនមែនជាផ្នែកនៃរបាយការណ៍ហិរញ្ញវត្ថុ និងរបាយការណ៍សវនកររបស់យើងខ្ញុំទេ។

មតិយោបល់របស់យើងខ្ញុំចំពោះរបាយការណ៍ហិរញ្ញវត្ថុ ពុំបានគ្របដណ្តប់ទៅលើព័ត៌មានផ្សេងៗនោះទេ ហើយយើងខ្ញុំមិនធ្វើការធានាអះអាងចំពោះព័ត៌មានទាំងនោះទេ។

ទាក់ទងនឹងការធ្វើសវនកម្មរបស់យើងខ្ញុំទៅលើរបាយការណ៍ហិរញ្ញវត្ថុ យើងខ្ញុំទទួលខុសត្រូវក្នុងការអានព័ត៌មានផ្សេងៗដែលបានរៀបរាប់ខាងលើ ដើម្បីពិចារណាថាតើព័ត៌មានផ្សេងៗទាំងនោះមានភាពផ្ទុយគ្នាជាសារវន្តពីរបាយការណ៍ហិរញ្ញវត្ថុ ឬផ្ទុយពីការយល់ដឹងរបស់យើងខ្ញុំផ្នែកលើលទ្ធផលនៃការធ្វើសវនកម្ម ឬមានការរាយការណ៍ពីកំហុសឆ្គងជាសារវន្តដែលបានកើតឡើងឬទេ។

ផ្អែកទៅលើការងារដែលយើងខ្ញុំបានបំពេញ ប្រសិនបើយើងខ្ញុំសន្និដ្ឋានថាមានកំហុសឆ្គងជាសារវន្តដែលកើតចេញពីព័ត៌មានផ្សេងៗទាំងនេះ យើងខ្ញុំត្រូវរាយការណ៍ពីអង្គហេតុនៃកំហុសឆ្គងទាំងនោះ។ យើងខ្ញុំមិនមានអ្វីត្រូវរាយការណ៍ចំពោះបញ្ហានេះទេ។

ការទទួលខុសត្រូវរបស់គណៈគ្រប់គ្រង និងអ្នកដែលទទួលបន្ទុកអភិបាលកិច្ចរបាយការណ៍ហិរញ្ញវត្ថុ

គណៈគ្រប់គ្រងទទួលខុសត្រូវក្នុងការរៀបចំ និងបង្ហាញរបាយការណ៍ហិរញ្ញវត្ថុឱ្យបានត្រឹមត្រូវ ដោយអនុលោមទៅតាមស្តង់ដារគណនេយ្យកម្ពុជា និងគោលការណ៍ណែនាំរបស់ធនាគារជាតិ នៃ កម្ពុជា និងទទួលខុសត្រូវលើការត្រួតពិនិត្យផ្ទៃក្នុង ដែលគណៈគ្រប់គ្រងកំណត់ថាមានភាពចាំបាច់ក្នុងការរៀបចំរបាយការណ៍ហិរញ្ញវត្ថុ ឱ្យច្រៀមផុតពីការរាយការណ៍ខុសជាសារវន្ត ដែលបណ្តាលមកពីការក្លែងបន្លំ ឬកំហុសឆ្គងផ្សេងៗ។

ក្នុងការរៀបចំរបាយការណ៍ហិរញ្ញវត្ថុ គណៈគ្រប់គ្រងទទួលខុសត្រូវក្នុងការវាយតម្លៃអំពីលទ្ធភាពរបស់ក្រុមហ៊ុនក្នុងការបន្តនិរន្តរភាពអាជីវកម្ម ការលាតត្រដាងព័ត៌មានដែលពាក់ព័ន្ធ ក៏ដូចជាបញ្ហាផ្សេងៗដែលទាក់ទងទៅនឹងនិរន្តរភាពអាជីវកម្ម ដោយប្រើមូលដ្ឋានគណនេយ្យសម្រាប់និរន្តរភាពអាជីវកម្ម លើកលែងតែគណៈគ្រប់គ្រងគ្រោងនឹងបិទអាជីវកម្មរបស់ក្រុមហ៊ុន ឬបញ្ឈប់ប្រតិបត្តិការ ដោយមិនមានជម្រើសណាផ្សេងប្រកបដោយភាពប្រាកដប្រជាណាមួយ។

អ្នកដែលទទួលបន្ទុកលើអភិបាលកិច្ច ត្រូវមានការទទួលខុសត្រូវក្នុងការត្រួតពិនិត្យដំណើរការនៃការរាយការណ៍ហិរញ្ញវត្ថុរបស់ក្រុមហ៊ុន។

ការទទួលខុសត្រូវរបស់សវនករ ក្នុងការធ្វើសវនកម្មលើរបាយការណ៍ហិរញ្ញវត្ថុ

គោលបំណងរបស់យើងខ្ញុំគឺស្វែងរកអំណះអំណាងដែលសមហេតុផល ថារបាយការណ៍ហិរញ្ញវត្ថុទាំងមូលពុំមានការរាយការណ៍ខុសជាសារវន្តដែលបណ្តាលមកពីការក្លែងបន្លំ ឬកំហុសឆ្គងផ្សេងៗ និងចេញរបាយការណ៍សវនកម្មដែលមានមតិយោបល់របស់យើងខ្ញុំ។ ការអះអាងដែលសមហេតុផលគឺជាការអះអាងក្នុងកម្រិតខ្ពស់ ប៉ុន្តែវាមិនមែនជាការធានាថាសវនកម្មដែលបានធ្វើឡើងដោយអនុលោមទៅតាមស្តង់ដារសវនកម្ម តែងតែកម្រើកជាជំនួរនៃការរាយការណ៍ខុសជាសារវន្តដែលបានកើតឡើងនោះទេ។ ការរាយការណ៍ខុសអាចកើតឡើងពីការក្លែងបន្លំ ឬកំហុសឆ្គង ហើយវាត្រូវបានចាត់ទុកថាមានលក្ខណៈជាសារវន្ត ប្រសិនបើការរាយការណ៍ខុសនីមួយៗ ឬការរាយការណ៍ខុសសរុប អាចត្រូវបានរំពឹងថាវាជះឥទ្ធិពលលើមូលដ្ឋាននៃការសម្រេចចិត្តផ្នែកសេដ្ឋកិច្ចរបស់អ្នកប្រើប្រាស់របាយការណ៍ហិរញ្ញវត្ថុទាំងនេះ។

ផ្នែកមួយនៃការធ្វើសវនកម្មដែលអនុលោមទៅតាមស្តង់ដារសវនកម្ម តម្រូវឱ្យយើងខ្ញុំប្រើប្រាស់ការវិនិច្ឆ័យ និងរក្សាភាពងឿងឆ្ងល់ប្រកបដោយវិជ្ជាជីវៈក្នុងពេលបំពេញការងារសវនកម្មរបស់យើងខ្ញុំ ហើយយើងខ្ញុំ៖

- កំណត់ និងវាយតម្លៃហានិភ័យនៃភាពខុសជាសារវន្តនៃរបាយការណ៍ហិរញ្ញវត្ថុ ដែលអាចបណ្តាលមកពីការក្លែងបន្លំឬកំហុសឆ្គងផ្សេងៗ ដោយតាក់តែងនីតិវិធីសវនកម្ម និងធ្វើសវនកម្មដើម្បីឆ្លើយតបទៅនឹងហានិភ័យ ទាំងនោះ និងស្វែងរកភស្តុតាងសវនកម្មគ្រប់គ្រាន់និងសមស្រប ដើម្បីធ្វើជាមូលដ្ឋានសម្រាប់ការបញ្ជាក់មតិយោបល់របស់យើងខ្ញុំ។ ហានិភ័យដែលបណ្តាលមកពីការកមិនឃើញកំហុសជាសារវន្តពីការក្លែងបន្លំ វាមានទំហំធំជាងហានិភ័យដែលបណ្តាលមកពីកំហុសឆ្គងអចេតនា។ ការក្លែងបន្លំរួមមាន ការសមគំនិត ការក្លែងបន្លំឯកសារ ការលុបបំបាត់ដោយចេតនា ការបង្ហាញខុស ឬការរំលងប្រព័ន្ធត្រួតពិនិត្យផ្ទៃក្នុង។

- ស្វែងយល់អំពីប្រព័ន្ធត្រួតពិនិត្យផ្ទៃក្នុងដែលពាក់ព័ន្ធនឹងសវនកម្ម ដើម្បីតាក់តែងនីតិវិធីសវនកម្មដែលសមស្របទៅតាមកាលៈទេសៈ ប៉ុន្តែមិនបញ្ចេញមតិយោបល់របស់យើងខ្ញុំទៅលើប្រសិទ្ធភាពនៃប្រព័ន្ធត្រួតពិនិត្យផ្ទៃក្នុងរបស់ក្រុមហ៊ុនទេ។
- វាយតម្លៃអំពីភាពសមស្របនៃគោលការណ៍គណនេយ្យដែលបានប្រើប្រាស់ ភាពសមហេតុផលនៃការប៉ាន់ស្មានគណនេយ្យ និងការលាតត្រដាងពាក់ព័ន្ធ ដែលគណៈគ្រប់គ្រងបានធ្វើឡើង។
- សន្និដ្ឋានលើភាពសមស្របនៃការប្រើប្រាស់មូលដ្ឋានគណនេយ្យនិរន្តរភាពអាជីវកម្ម របស់គណៈគ្រប់គ្រងអាស្រ័យទៅលើភស្តុតាងសវនកម្មដែលយើងខ្ញុំទទួលបាន ថា តើវាមានភាពមិនច្បាស់លាស់ជាសារវន្តដែលបានកើតឡើងកម្រិតណាពាក់ព័ន្ធនឹងព្រឹត្តិការណ៍ ឬលក្ខខណ្ឌនានា អាចបណ្តាលឱ្យមានការសង្ស័យជាក់ស្តែងទៅលើលទ្ធភាពរបស់ក្រុមហ៊ុន ក្នុងការបន្តនិរន្តរភាពអាជីវកម្មរបស់ខ្លួនដែរឬទេ។ ប្រសិនបើយើងខ្ញុំសន្និដ្ឋានថា វាមានភាពមិនច្បាស់លាស់ជាសារវន្តបានកើតឡើង នោះយើងខ្ញុំត្រូវធ្វើការបង្ហាញនៅក្នុងរបាយការណ៍សវនកម្ម ដើម្បីទាញចំណាប់អារម្មណ៍អ្នកប្រើប្រាស់របាយការណ៍ហិរញ្ញវត្ថុ ចំពោះការលាតត្រដាងព័ត៌មាននៅក្នុងរបាយការណ៍ហិរញ្ញវត្ថុ ឬប្រសិនបើការលាតត្រដាងនោះនៅមិនទាន់គ្រប់គ្រាន់ទៀត យើងខ្ញុំត្រូវធ្វើការកែប្រែមតិយោបល់របស់យើងខ្ញុំ។ សេចក្តីសន្និដ្ឋានសរុបរបស់យើងខ្ញុំ អាស្រ័យទៅលើភស្តុតាងសវនកម្មដែលយើងខ្ញុំទទួលបាន រហូតដល់ថ្ងៃចុះហត្ថលេខាលើរបាយការណ៍សវនកម្មនេះ។ ទោះជាយ៉ាងណាក៏ដោយ ព្រឹត្តិការណ៍ ឬលក្ខខណ្ឌនានាក្នុងពេលអនាគត អាចបណ្តាលឱ្យក្រុមហ៊ុនឈប់បន្តនិរន្តរភាពអាជីវកម្ម។
- វាយតម្លៃការបង្ហាញទូទៅ រចនាសម្ព័ន្ធ និងខ្លឹមសារក្នុងរបាយការណ៍ហិរញ្ញវត្ថុ រួមទាំងការលាតត្រដាងព័ត៌មានផ្សេងៗ និងកំណត់ថារបាយការណ៍ហិរញ្ញវត្ថុបង្ហាញពីប្រតិបត្តិការ និងព្រឹត្តិការណ៍ជាក់ស្តែង ដែលអាចធ្វើឱ្យមានការបង្ហាញត្រឹមត្រូវ។

យើងខ្ញុំបានរាយការណ៍ជូនអ្នកដែលទទួលបន្ទុកអភិបាលកិច្ចនូវបញ្ហាផ្សេងៗដូចជា ទំហំការងារ និងពេលវេលាសវនកម្មព្រមទាំងបញ្ហាសវនកម្មសំខាន់ៗ រួមទាំងរាយការណ៍ពីភាពខ្វះខាតជាសារវន្តនៃប្រព័ន្ធត្រួតពិនិត្យផ្ទៃក្នុង ដែលយើងខ្ញុំបានរកឃើញក្នុងការធ្វើសវនកម្មរបស់យើងខ្ញុំ។

៥. ក្រុមហ៊ុន PricewaterhouseCoopers (Cambodia) Ltd.



គុយ លីម
Partner

រាជធានីភ្នំពេញ ព្រះរាជាណាចក្រកម្ពុជា
កាលបរិច្ឆេទ៖ ថ្ងៃទី២៩ ខែមីនា ឆ្នាំ២០១៩

គ្រឹះស្ថាន មីក្រូហិរញ្ញវត្ថុ សំនៀងសំរាប់មីក្រូហិរញ្ញវត្ថុ

**តារាងតុល្យការ
គិតត្រឹមថ្ងៃទី៣១ ខែធ្នូ ឆ្នាំ២០១៨**

	កំណត់ សម្គាល់	២០១៨		២០១៧	
		ដុល្លារអាមេរិក	ពាន់រៀល	ដុល្លារអាមេរិក	ពាន់រៀល
ទ្រព្យសកម្ម					
សាច់ប្រាក់ក្នុងដៃ	៤	១០៨.៦៧៤	៤៣៦.៦៥៣	១៧១.១៤៨	៦៩០.៩២៤
សមតុល្យសាច់ប្រាក់ជាមួយភ្នាក់ងារ	៥	១៦៤.១៩១	៦៥៩.៧១៩	១០៧.៨៨២	៤៣៥.៥១៩
សមតុល្យនៅធនាគារកណ្តាល	៦	៥០២.៧៩៦	២.០២០.២៣៤	២៥១.៤៧១	១.០១៥.១៨៨
សមតុល្យនៅធនាគារ និងគ្រឹះស្ថានហិរញ្ញវត្ថុផ្សេងៗ	៧	១០៨.០២៥	៤៣៤.០៤៤	៣១៦.៣៧០	១.២៧៧.១៨៦
ឥណទានអតិថិជន	៨	២៣.០២២.៤២៧	៩២.៥០៤.១១២	១៣.៣១៩.៤០៨	៥៣.៧៧០.៤៥០
ទ្រព្យសកម្មផ្សេងៗ	៩	២៥០.២៦២	១.០០៥.៥៥៣	១៤៦.៦៦០	៥៩២.០៦៦
ទ្រព្យសម្បត្តិ និងបរិក្ខារ	១០	៤៧៩.១៣៩	១.៩២៥.១៨១	៤៣៩.៨៤៨	១.៧៧៥.៦៦៦
ទ្រព្យសកម្មអរូបី	១១	៣.២៤៦	១៣.០៤២	៤.៥៣៤	១៨.៣០៤
ពន្ធពន្យារទ្រព្យសកម្ម	២៣	៧០.៤៨៧	២៨៣.២១៧	-	-
ទ្រព្យសកម្មសរុប		២៤.៧០៩.២៤៧	៩៩.២៨១.៧៥៥	១៤.៧៥៧.៣២១	៥៩.៥៧៥.៣០៣
បំណុល និងមូលធនភាគទុនិក					
បំណុល					
ប្រាក់កម្ចី	១២	១១.៦៩៧.៥៥៦	៤៧.០០០.៧៨០	៧.៦៨៦.៤២៦	៣១.០៣០.១០២
បំណុលផ្សេងៗ	១៣	១៧៥.១៤៥	៧០៣.៧៣៣	២២៣.៤៥៤	៩០២.០៨៤
បំណុលពន្ធលើប្រាក់ចំណូលក្នុងឆ្នាំ	២៣	២៣៣.៨០៩	៩៣៩.៤៤៥	៦២.៩៨៤	២៥៤.២៦៦
កាតព្វកិច្ចអតីតភាពការងាររបស់បុគ្គលិក	១៤	៩២.០៦៧	៣៦៩.៩២៥	-	-
បំណុលសរុប		១២.១៩៨.៥៧៧	៤៩.០១៣.៨៨៣	៧.៩៧២.៨៦៤	៣២.១៨៦.៤៥២
មូលធនភាគទុនិក					
ដើមទុន	១៥	១០.០០០.០០០	៤០.១៨០.០០០	៥.០០០.០០០	២០.១៨៥.០០០
ចំណេញរក្សាទុក		២.៥១០.៦៧០	១០.០៨៧.៨៧២	១.៧៨៤.៤៥៧	៧.២០៣.៨៥១
មូលធនភាគទុនិកសរុប		១២.៥១០.៦៧០	៥០.២៦៧.៨៧២	៦.៧៨៤.៤៥៧	២៧.៣៨៨.៨៥១
បំណុល និងមូលធនភាគទុនិកសរុប		២៤.៧០៩.២៤៧	៩៩.២៨១.៧៥៥	១៤.៧៥៧.៣២១	៥៩.៥៧៥.៣០៣

គ្រឹះស្ថាន មីក្រូហិរញ្ញវត្ថុ សំរិទ្ធិស័ក លីមីតធីត

**របាយការណ៍លទ្ធផល
សម្រាប់ដំណាច់ឆ្នាំថ្ងៃទី៣១ ខែធ្នូ ឆ្នាំ២០១៨**

	កំណត់ សម្គាល់	២០១៨		២០១៧	
		ដុល្លារអាមេរិក	លានរៀល	ដុល្លារអាមេរិក	លានរៀល
ចំណូលការប្រាក់	១៦	៣.០៤២.៦០៦	១២.២២៥.១៩១	១.៩៨០.០៦២	៧.៩៩៣.៥១០
ចំណាយការប្រាក់	១៧	(៤៣៤.៥៣២)	(១.៧៤៥.៩៥០)	(៣០៦.៤៨១)	(១.២៣៧.២៦៤)
ចំណូលការប្រាក់សុទ្ធ		២.៦០៨.០៧៤	១០.៤៧៩.២៤១	១.៦៧៣.៥៨១	៦.៧៥៦.២៤៦
ចំណូលប្រតិបត្តិការផ្សេងៗ	១៨	៥៣៥.១៦២	២.១៥០.២៨១	២៥១.៦៥២	១.០១៥.៩១៩
ចំណូលប្រតិបត្តិការ		៣.១៤៣.២៣៦	១២.៦២៩.៥២២	១.៩២៥.២៣៣	៧.៧៧២.១៦៥
ចំណាយបុគ្គលិក	១៩	(១.៣១៥.៤៧៤)	(៥.២៨៥.៥៧៥)	(១.០០៨.៥៦៣)	(៤.០៧១.៥៦៩)
ចំណាយរំលស់ទ្រព្យសម្បត្តិ និងបរិក្ខារ និង រំលស់ទ្រព្យសកម្មអរូបី	២០	(១២៦.៧៣៨)	(៥០៩.២៣៣)	(១២៧.១៧០)	(៥១៣.៣៨៥)
ចំណាយទូទៅ និងចំណាយរដ្ឋបាល	២១	(៥៣៣.៣២៤)	(២.១៤២.៨៩៦)	(៣៤១.៧៦៦)	(១.៣៧៩.៧១០)
ចំណេញប្រតិបត្តិការ		១.១៦៧.៧០០	៤.៦៩១.៨១៨	៤៤៧.៧៣៤	១.៨០៧.៥០១
សំវិធានធនខាតការថយចុះតម្លៃ នៃឥណទាន បុរេប្រទាន និងហិរញ្ញប្បទាន	២២	(២៤៤.៧៦៨)	(៩៨៣.៤៧៨)	(៦៦.៦២៦)	(២៦៨.៩៦៩)
ចំណេញមុនបង់ពន្ធលើប្រាក់ចំណូល		៩២២.៩៣២	៣.៧០៨.៣៤០	៣៨១.១០៨	១.៥៣៨.៥៣២
ចំណាយពន្ធលើប្រាក់ចំណូល	២៣	(១៩៦.៧១៩)	(៧៩០.៤១៧)	(៨៤.៥០៨)	(៣៤១.១៥៩)
ចំណេញក្នុងឆ្នាំ		៧២៦.២១៣	២.៩១៧.៩២៣	២៩៦.៦០០	១.១៩៧.៣៧៣

គ្រឹះស្ថាន មីក្រូហិរញ្ញវត្ថុ សំរិទ្ធិសំរក លីមីតធីត

**របាយការណ៍បម្រែបម្រួលមូលធនភាគទុនិក
សម្រាប់ដំណាច់ឆ្នាំថ្ងៃទី៣១ ខែធ្នូ ឆ្នាំ២០១៨**

	បែងចែកទៅឱ្យម្ចាស់របស់ក្រុមហ៊ុន		
	ចំណេញ		
	ដើមទុន	កេរ្តិ៍ទុក	សរុប
	ដុល្លារអាមេរិក	ដុល្លារអាមេរិក	ដុល្លារអាមេរិក
សម្រាប់ដំណាច់ឆ្នាំទី៣១ ខែធ្នូ ឆ្នាំ២០១៧			
សមតុល្យគិតត្រឹមថ្ងៃទី០១ ខែមករា ឆ្នាំ២០១៧	២.៥០០.០០០	១.៤៨៧.៨៥៧	៣.៩៨៧.៨៥៧
ដើមទុនបានបង់	២.៥០០.០០០	-	២.៥០០.០០០
ចំណេញក្នុងឆ្នាំ	-	២៩៦.៦០០	២៩៦.៦០០
សមតុល្យគិតត្រឹមថ្ងៃទី៣១ ខែធ្នូ ឆ្នាំ២០១៧	៥.០០០.០០០	១.៧៨៤.៤៥៧	៦.៧៨៤.៤៥៧
គិតជាភាគរយ	២០.១៨៥.០០០	៧.២០៣.៨៥១	២៧.៣៨៨.៨៥១
សម្រាប់ដំណាច់ឆ្នាំទី៣១ ខែធ្នូ ឆ្នាំ២០១៨			
សមតុល្យគិតត្រឹមថ្ងៃទី០១ ខែមករា ឆ្នាំ២០១៨	៥.០០០.០០០	១.៧៨៤.៤៥៧	៦.៧៨៤.៤៥៧
ដើមទុនបានបង់	៥.០០០.០០០	-	៥.០០០.០០០
ចំណេញក្នុងឆ្នាំ	-	៧២៧.៤១៦	៧២៧.៤១៦
សមតុល្យគិតត្រឹមថ្ងៃទី៣១ ខែធ្នូ ឆ្នាំ២០១៨	១០.០០០.០០០	២.៥១១.៨៧៣	១២.៥១១.៨៧៣
គិតជាភាគរយ	៤០.១៨០.០០០	១០.០៩២.៧០៦	៥០.២៧២.៧០៦

របាយការណ៍លំហូរសាច់ប្រាក់
សម្រាប់ដំណាច់ឆ្នាំថ្ងៃទី៣១ ខែធ្នូ ឆ្នាំ២០១៨

	កំណត់ សម្គាល់	២០១៨		២០១៧	
		ដុល្លារអាមេរិក	ពាន់រៀល	ដុល្លារអាមេរិក	ពាន់រៀល
លំហូរសាច់ប្រាក់ពីសកម្មភាពប្រតិបត្តិការ					
ចំណេញមុនបង់ពន្ធលើប្រាក់ចំណូល		៩២២.៩៣២	៣.៧០៨.៣៤០	៣៨១.១០៨	១.៥៣៨.៥៣៣
និយ័តកម្ម ៖					
សំវិធានធនខាតការថយចុះតម្លៃ នៃឥណទាន បុរេប្រទាន					
និងហិរញ្ញប្បទាន	២២	២៤៤.៧៦៨	៩៨៣.៤៧៨	៦៦.៦២៦	២៦៨.៩៦៩
រំលស់ទ្រព្យសម្បត្តិ និងបរិក្ខារ	១០	១២៣.៤៩២	៤៩៦.១៩១	១២២.៦៣៦	៤៩៥.០៨២
រំលស់ទ្រព្យសកម្មអរូបី	១១	៣.២៤៦	១៣.០៤២	៤.៥៣៤	១៨.៣០៣
កាតព្វកិច្ចអតីតភាពការងាររបស់បុគ្គលិក		៩២.០៦៧	៣៦៩.៩២៥	-	-
ចំណេញពីការលក់ទ្រព្យសម្បត្តិ និងបរិក្ខារ		-	-	(១៦.៦៣៣)	(៦៧.១៤៧)
ចំណូលការប្រាក់សុទ្ធ		(២.៦០៨.០៧៤)	(១០.៤៧៩.២៤១)	(១.៦៧៣.៥៨១)	(៦.៧៥៦.២៤៦)
		(១.២២១.៥៦៩)	(៤.៩០៨.២៦៥)	(១.១១៥.៣១០)	(៤.៥០២.៥០៦)
បរិប្រែប្រួលដើមទុនបង្វិល					
ឥណទានអតិថិជន	៧	(៩.៩៤៦.៥៨៤)	(៣៩.៩៦៥.៣៧៥)	(២.៧៣៧.៥៤២)	(១១.០៥១.៤៥៧)
ទ្រព្យសកម្មផ្សេងៗ		(១៣.៣២២)	(៥៣.៥២៤)	២.៧២៧	១១.០០៩
បំណុលផ្សេងៗ		(៨១.០៣១)	(៣២៥.៥៨៣)	(៩.៣០៣)	(៣៧.៥៥៦)
សាច់ប្រាក់សុទ្ធប្រើក្នុងប្រតិបត្តិការ		(១១.២៦០.៩៣៧)	(៤០.២៤៦.២៨២)	(៣.០៤៣.៧១៨)	(១៥.០៧៨.០០១)
ចំណូលការប្រាក់បានទទួល		២.៩៥២.៣២៦	១១.៨៦២.៤៤៦	១.៩៧១.២៩២	៧.៩៥៨.១០៥
ចំណាយការប្រាក់បានបង់		(៤០១.៨០៩)	(១.៦១៤.៤៦៩)	(៣០៤.៨៧៧)	(១.២៣០.៧៨៩)
ពន្ធលើប្រាក់ចំណូលបានបង់	២៣	(៩៦.៣៨១)	(៣៨៧.២៥៩)	(១១៦.៤៣០)	(៤៧០.០២៩)
សាច់ប្រាក់សុទ្ធប្រើក្នុងប្រតិបត្តិការ		(៨.៨០៨.៣៧១)	(៣៨.៣៧០.០៣៣)	(២.៤៩៣.៧៣៣)	(៩.០២០.៧១៥)
លំហូរសាច់ប្រាក់ពីសកម្មភាពវិនិយោគ					
ប្រាក់តម្កល់ធានាដើមទុននៅធនាគារកណ្តាល		(២៥០.០០០)	(១.០០៤.៥០០)	(១២៥.០០០)	(៥០៤.៦២៥)
ការទិញទ្រព្យសម្បត្តិ និងបរិក្ខារ	១០	(១៦២.៧៨៤)	(៦៥៤.០៦៦)	(៣៥៨.០០៦)	(១.៤៤៥.២៧០)
ការទិញទ្រព្យសកម្មអរូបី	១១	(១.៩៥៨)	(៧.៨៦៧)	(៥.០៤៦)	(២០.៣៧១)
សាច់ប្រាក់បានមកពីការលក់ទ្រព្យសម្បត្តិ និងបរិក្ខារ		-	-	៥៧.៤៩៤	២៣២.១០៣
សាច់ប្រាក់សុទ្ធប្រើក្នុងសកម្មភាពវិនិយោគ		(៤១៤.៧៤២)	(១.៦៦៦.៤៣៣)	(៤៣០.៥៥៨)	(១.៧៣៨.១៦៣)
លំហូរសាច់ប្រាក់ពីសកម្មភាពហិរញ្ញប្បទាន					
សាច់ប្រាក់បានពីការបន្ថែមដើមទុន		៥.០០០.០០០	២០.០៩០.០០០	២.៥០០.០០០	១០.០៩២.៥០០
សាច់ប្រាក់សុទ្ធប្រើកម្ចី		៥.១៧១.០០០	២០.៧៧៧.០៧៨	២.៤០៧.១០០	៩.៧១៧.៤៦៣
សាច់ប្រាក់បង់កម្ចី		(១.១៥៩.៨៧០)	(៤.៦៦០.៣៥៨)	(២.០១៦.៣៣២)	(៨.១៣៩.៩៣២)
សាច់ប្រាក់សុទ្ធប្រើក្នុងសកម្មភាពហិរញ្ញប្បទាន		៩.០១១.១៣០	៣៦.២០៦.៧២០	២.៨៩០.៧៦៨	១១.៦៧០.០៣១
(កំហាម)/ កំណើនក្នុងសាច់ប្រាក់ និងសាច់ប្រាក់សមមូលសុទ្ធ		(២១១.៩៨២)	(៨៥១.៧៤៦)	១៥០.៧៦៧	៦០៨.៦៤៥
សាច់ប្រាក់ និងសាច់ប្រាក់សមមូលដើមឆ្នាំ		៥៩៦.៨៧១	២.៤០៩.៥៦៧	៤៤៦.១០៤	១.៨០០.៩២២
លម្អៀងពីការប្តូររូបិយប័ណ្ណ		-	(១១.៣៣៧)	-	-
សាច់ប្រាក់ និងសាច់ប្រាក់សមមូលសុទ្ធផុស្ស័យ	២៤	៣៨៤.៨៨៩	១.៥៨៦.៤៨៤	៥៩៦.៨៧១	២.៤០៩.៥៦៧

គ្រឹះស្ថាន មីក្រូហិរញ្ញវត្ថុ សំរិទ្ធិសំរក លីមីតធីត

**កំណត់សម្គាល់របាយការណ៍ហិរញ្ញវត្ថុ
សម្រាប់ដំណាច់ឆ្នាំថ្ងៃទី៣១ ខែធ្នូ ឆ្នាំ២០១៨**

១. ព័ត៌មានទូទៅ

គ្រឹះស្ថាន មីក្រូហិរញ្ញវត្ថុសំរិទ្ធិសំរក លីមីតធីត (ហៅកាត់ថា “ក្រុមហ៊ុន”) បានចុះបញ្ជីពាណិជ្ជកម្មជា ក្រុមហ៊ុន មហាជនទទួលខុសត្រូវមានកម្រិត នៅក្នុងព្រះរាជាណាចក្រកម្ពុជា ក្រោមវិញ្ញាបនបត្រចុះបញ្ជីលេខ Co-០៤៨៥ KH/២០១០ ចុះថ្ងៃទី០៤ ខែមីនា ឆ្នាំ២០១០ ជាមួយក្រសួងពាណិជ្ជកម្ម។ នៅថ្ងៃទី២៥ ខែឧសភា ឆ្នាំ២០១០ ក្រុមហ៊ុនបានទទួលអាជ្ញាប័ណ្ណពីធនាគារជាតិ នៃ កម្ពុជា (ហៅកាត់ថា “ធនាគារកណ្តាល”) ដើម្បីធ្វើប្រតិបត្តិការជាគ្រឹះស្ថានមីក្រូហិរញ្ញវត្ថុ។

សកម្មភាពអាជីវកម្មចម្បងរបស់ក្រុមហ៊ុន គឺផ្តល់សេវាមីក្រូហិរញ្ញវត្ថុ និងសេវាផ្សេងៗដែលពាក់ព័ន្ធនឹងវិស័យហិរញ្ញវត្ថុដែលមានចែងនៅក្នុងអាជ្ញាប័ណ្ណមីក្រូហិរញ្ញវត្ថុ នៅក្នុងប្រទេសកម្ពុជា។

ការិយាល័យចុះបញ្ជីរបស់ក្រុមហ៊ុន មានទីតាំងស្ថិតនៅ ផ្ទះលេខ ៥០២G-៥០២H មហាវិថី ព្រះមុនីវង្ស សង្កាត់ ទន្លេបាសាក់ ខណ្ឌ ចំការមន រាជធានីភ្នំពេញ ព្រះរាជាណាចក្រកម្ពុជា ។

ក្រុមប្រឹក្សាភិបាលបានអនុម័តរបាយការណ៍ហិរញ្ញវត្ថុនេះ នៅថ្ងៃទី ២៩ ខែ មីនា ឆ្នាំ ២០១៩។

២. សេចក្តីសង្ខេបអំពីគោលការណ៍គណនេយ្យសំខាន់ៗ

គោលការណ៍គណនេយ្យសំខាន់ៗ ដែលបានប្រើប្រាស់ក្នុងការរៀបចំរបាយការណ៍ហិរញ្ញវត្ថុនេះ ត្រូវបានបង្ហាញខាងក្រោម។ គោលការណ៍គណនេយ្យទាំងនេះ ត្រូវបានអនុវត្តយ៉ាងស៊ីសង្វាក់គ្រប់ឆ្នាំទាំងអស់ដែលបានបង្ហាញលើកលែងតែមានការបញ្ជាក់ផ្សេងពីនេះ។

២.១ មូលដ្ឋាននៃការរៀបចំរបាយការណ៍ហិរញ្ញវត្ថុ

របាយការណ៍ហិរញ្ញវត្ថុរបស់ក្រុមហ៊ុនត្រូវបានរៀបចំឡើងស្របទៅតាម គោលការណ៍ណែនាំរបស់ធនាគារជាតិនៃកម្ពុជា និងស្តង់ដារគណនេយ្យកម្ពុជា (ហៅកាត់ថា “CAS”)។ ក្នុងការអនុវត្ត CAS ក្រុមហ៊ុនក៏បានអនុវត្តតាមស្តង់ដាររបាយការណ៍ទាក់ទងនឹងហិរញ្ញវត្ថុអន្តរជាតិ នៃកម្ពុជា CIFRS 7 ស្តីពី “ឧបករណ៍ហិរញ្ញវត្ថុ” ផងដែរ។ គោលការណ៍គណនេយ្យដែលបានប្រើប្រាស់ អាចមានភាពខុសគ្នាពីគោលការណ៍គណនេយ្យដែលត្រូវបានទទួលស្គាល់ និងប្រើប្រាស់ជាទូទៅនៅតាមបណ្តាប្រទេស និងយុត្តាធិការផ្សេងៗ។ របាយការណ៍ហិរញ្ញវត្ថុដែលបានភ្ជាប់មកជាមួយនេះ មិនមានបំណងបង្ហាញអំពីស្ថានភាពហិរញ្ញវត្ថុ លទ្ធផលហិរញ្ញវត្ថុ និងលំហូរសាច់ប្រាក់ ដោយអនុលោមទៅតាមយុត្តាធិការណាមួយក្រៅពីព្រះរាជាណាចក្រកម្ពុជានោះទេ។ ដូចនេះរបាយការណ៍ហិរញ្ញវត្ថុទាំងនេះ សម្រាប់បង្ហាញចំពោះតែអ្នកដែលបានជ្រាបអំពីគោលការណ៍គណនេយ្យ នីតិវិធី និងការអនុវត្តនៅក្នុងព្រះរាជាណាចក្រកម្ពុជាតែប៉ុណ្ណោះ។

ការរៀបចំរបាយការណ៍ហិរញ្ញវត្ថុដែលស្របទៅតាម គោលការណ៍ណែនាំរបស់ធនាគារជាតិនៃកម្ពុជា និង CAS តម្រូវឲ្យប្រើប្រាស់ការប៉ាន់ស្មាន និងការសន្មត ដែលមានផលប៉ះពាល់ដល់ចំនួនទ្រព្យសកម្ម និងបំណុល និងការលាតត្រដាងទ្រព្យសកម្ម និងបំណុលយថាភាពដែលបានរាយការណ៍ គិតត្រឹមកាលបរិច្ឆេទនៃរបាយការណ៍ហិរញ្ញវត្ថុ និងប៉ះពាល់ដល់ចំណូល និងចំណាយដែលបានរាយការណ៍នៅក្នុងឆ្នាំដែលបានរាយការណ៍នេះ។ បើទោះជាការប៉ាន់ស្មានទាំងនេះ ផ្អែកទៅលើការយល់ដឹងដ៏សុក្រឹតរបស់គណៈគ្រប់គ្រងទៅលើព្រឹត្តិការណ៍ និងសកម្មភាពផ្សេងៗនាពេលបច្ចុប្បន្នក៏ដោយ ក៏លទ្ធផលជាក់លាក់ចុងក្រោយអាចខុសពីការប៉ាន់ស្មានទាំងនេះ។ ផ្នែកដែលទាក់ទងនឹងការវិនិច្ឆ័យ ឬភាពស្មុគស្មាញក្នុងកម្រិតខ្ពស់ ឬផ្នែកដែលការសន្មត និងការប៉ាន់ស្មានមានលក្ខណៈជាសារវន្តចំពោះរបាយការណ៍ហិរញ្ញវត្ថុ ត្រូវបានលាតត្រដាងនៅក្នុងកំណត់សម្គាល់ ៣ នៃរបាយការណ៍ហិរញ្ញវត្ថុ។

**កំណត់សម្គាល់របាយការណ៍ហិរញ្ញវត្ថុ
សម្រាប់ដំណាច់ឆ្នាំថ្ងៃទី៣១ ខែធ្នូ ឆ្នាំ២០១៨**

២. សេចក្តីសង្ខេបអំពីគោលការណ៍គណនេយ្យសំខាន់ៗ (ត)

២.២ បម្រែបម្រួលស្តង់ដារគណនេយ្យថ្មី

នៅថ្ងៃទី២៨ ខែសីហា ឆ្នាំ២០០៩ ក្រុមប្រឹក្សាជាតិគណនេយ្យនៃក្រសួងសេដ្ឋកិច្ចនិងហិរញ្ញវត្ថុ (ហៅកាត់ថា “ក្រុមប្រឹក្សា ជាតិគណនេយ្យ”) បានប្រកាសដាក់ឱ្យប្រើស្តង់ដាររបាយការណ៍ទាក់ទងនឹងហិរញ្ញវត្ថុអន្តរជាតិនៃកម្ពុជា (ហៅកាត់ថា “CIFRS”) ដែលផ្អែកទាំងស្រុងទៅតាមស្តង់ដារទាំងអស់ ដែលចេញផ្សាយដោយក្រុមប្រឹក្សាស្តង់ដារគណនេយ្យអន្តរជាតិ (ហៅកាត់ថា “IASB”) រួមទាំងបំណកស្រាយ និងវិសោធនកម្មពាក់ព័ន្ធផ្សេងៗ។ អង្គការដែលមានការទទួលខុសត្រូវជាសាធារណៈ ត្រូវរៀបចំ របាយការណ៍ហិរញ្ញវត្ថុរបស់ខ្លួនឱ្យស្របទៅតាម CIFRS សម្រាប់ការិយបរិច្ឆេទគណនេយ្យដែលចាប់ផ្តើមនៅថ្ងៃទី០១ ខែមករា ឆ្នាំ២០១២ ឬបន្ទាប់ពីនេះ។

យោងតាមសារចរណ៍លេខ ០៥៨ សហវ-កជគ ចុះថ្ងៃទី២៤ ខែមីនា ឆ្នាំ២០១៦ ក្រុមប្រឹក្សាជាតិគណនេយ្យបាន អនុម័តឱ្យធនាគារ និងគ្រឹះស្ថានហិរញ្ញវត្ថុ ពន្យារពេលអនុវត្ត CIFRS រហូតដល់ការិយបរិច្ឆេទ ដែលចាប់ផ្តើមនៅថ្ងៃទី០១ ខែមករា ឆ្នាំ២០១៩ ឬបន្ទាប់ពីនេះ។

យោងតាមសារចរណ៍លេខ ០០៤ សហវ-កជគ ចុះថ្ងៃទី៣ ខែមករា ឆ្នាំ២០១៩ របស់ក្រុមប្រឹក្សាជាតិគណនេយ្យ នៃក្រសួងសេដ្ឋកិច្ច និងហិរញ្ញវត្ថុ លើការដាក់ឱ្យប្រើប្រាស់ CIFRS សម្រាប់ធនាគារ និងគ្រឹះស្ថានហិរញ្ញវត្ថុចាប់ពីថ្ងៃទី០១ ខែ មករា ឆ្នាំ២០១៩។ សារចរណ៍នេះបានពន្យល់ពីនិយមន័យ សហគ្រាសទទួលខុសត្រូវសាធារណៈ និងសហគ្រាសមិនទទួល ខុសត្រូវសាធារណៈ។ សហគ្រាសទទួលខុសត្រូវសាធារណៈ តម្រូវឱ្យប្រើប្រាស់ CIFRS និងសហគ្រាសមិនទទួលខុសត្រូវសា ធារណៈ តម្រូវឱ្យប្រើប្រាស់ CIFRS ឬ CIFRS សម្រាប់សហគ្រាសធុនតូច និងមធ្យម (ហៅកាត់ថា CIFRS for SMEs).

ក្រុមហ៊ុន គឺជាសហគ្រាសទទួលខុសត្រូវមិនមែនសាធារណៈ ដូច្នេះក្រុមហ៊ុនតម្រូវឱ្យប្រើប្រាស់ CIFRS ឬ CIFRS សម្រាប់សហគ្រាសធុនតូច និងមធ្យម (ហៅកាត់ថា CIFRS for SMEs) ចាប់ពីថ្ងៃទី០១ ខែមករា ឆ្នាំ២០១៩ តទៅ។

CAS ស្តង់ដារគណនេយ្យដែលកំពុងប្រើប្រាស់បច្ចុប្បន្ន មានភាពខុសប្លែកពី CIFRS តាមផ្នែកជាច្រើន។ ដូច្នេះការដាក់ឱ្យប្រើប្រាស់ CIFRS for SMEs នឹងមានផលប៉ះពាល់មួយចំនួនទៅលើរបាយការណ៍ហិរញ្ញវត្ថុរបស់ ក្រុមហ៊ុន។

២.៣ ការប្តូររូបិយប័ណ្ណ

(i) រូបិយប័ណ្ណគោល និងរូបិយប័ណ្ណសម្រាប់បង្ហាញ

គណនីទាំងអស់ដែលមាននៅក្នុងរបាយការណ៍ហិរញ្ញវត្ថុ ត្រូវបានវាស់តម្លៃដោយប្រើប្រាស់រូបិយប័ណ្ណនៃបរិយា-កាស សេដ្ឋកិច្ចម្តងដែលក្រុមហ៊ុនធ្វើប្រតិបត្តិការ (ហៅកាត់ថា “រូបិយប័ណ្ណគោល”)។ ប្រាក់ដុល្លារអាមេរិក ឆ្លុះបញ្ចាំងពីព្រឹត្តិការណ៍ និងធាតុសេដ្ឋកិច្ចនៃព្រឹត្តិការណ៍នានារបស់ក្រុមហ៊ុន។ របាយការណ៍ហិរញ្ញវត្ថុត្រូវបានបង្ហាញជាប្រាក់ដុល្លារអាមេរិកដែលជា រូបិយប័ណ្ណគោល និងរូបិយប័ណ្ណសម្រាប់បង្ហាញរបស់ក្រុមហ៊ុន។

(ii) ប្រតិបត្តិការ និងសមតុល្យ

ប្រតិបត្តិការជាប្រិយប័ណ្ណផ្សេងៗក្រៅពីប្រាក់ដុល្លារអាមេរិក ដែលជាប្រិយប័ណ្ណគោល និងរូបិយប័ណ្ណសម្រាប់ដាក់ បង្ហាញត្រូវបានកត់ត្រាប្តូរទៅជាប្រាក់ដុល្លារអាមេរិក តាមអត្រាប្តូរប្រាក់នាការលបរិច្ឆេទនៃប្រតិបត្តិការនោះ។ ចំណេញ និងខាត ដែលបណ្តាលមកពីការទូទាត់តាមប្រតិបត្តិការបែបនេះ និងពីការប្តូរទ្រព្យសកម្ម និងបំណុលរូបិយវត្ថុនានា ដែលកំណត់ជាប្រិយ ប័ណ្ណផ្សេងៗក្រៅពីប្រាក់ដុល្លារអាមេរិកតាមអត្រាប្តូរប្រាក់នាដំណាច់ឆ្នាំ ត្រូវបានកត់ត្រានៅក្នុងរបាយការណ៍លទ្ធផល។

គ្រឹះស្ថាន មីក្រូហិរញ្ញវត្ថុ សំរិទ្ធិស័ក លីមីតធីត

**កំណត់សម្គាល់របាយការណ៍ហិរញ្ញវត្ថុ
សម្រាប់ដំណាច់ឆ្នាំថ្ងៃទី៣១ ខែធ្នូ ឆ្នាំ២០១៨**

២.៣ ការប្តូររូបិយប័ណ្ណ (ត)

(iii) ការបង្ហាញជាប្រាក់រៀល

អនុលោមតាមប្រកាសលេខ ធ៧-០៧-១៦៤ប្រ.ក. ចុះថ្ងៃទី១៣ ខែធ្នូ ឆ្នាំ២០០៧ របស់ធនាគារកណ្តាល តម្រូវឱ្យ កត់ត្រាប្តូរទៅជាប្រាក់រៀលចំពោះតារាងតុល្យការ របាយការណ៍លទ្ធផល របាយការណ៍បម្រែបម្រួលមូលធន របាយការណ៍ លំហូរសាច់ប្រាក់ និងកំណត់សម្គាល់របាយការណ៍ហិរញ្ញវត្ថុ សម្រាប់ដំណាច់ឆ្នាំថ្ងៃទី៣១ ខែធ្នូ ឆ្នាំ២០១៨ ដោយប្រើអត្រាប្តូរប្រាក់ ផ្លូវការ របស់ធនាគារកណ្តាលនាការិយាល័យប្រចាំថ្ងៃទី៣១ ខែធ្នូ ឆ្នាំ២០១៨ ដោយប្រើអត្រាប្តូរប្រាក់ ផ្លូវការ របស់ធនាគារកណ្តាលនាការិយាល័យប្រចាំថ្ងៃទី៣១ ខែធ្នូ ឆ្នាំ ២០១៧ ៖ ១ដុល្លារអាមេរិកស្មើនឹង ៤.០១៨រៀល (ថ្ងៃទី៣១ ខែធ្នូ ឆ្នាំ ២០១៧ ៖ ១ដុល្លារអាមេរិកស្មើនឹង ៤.០៣៧រៀល)។ តួលេខដែលត្រូវបានប្តូរនេះមិនត្រូវបានធ្វើសវនកម្មទេ ហើយមិនគួរបក ស្រាយថាតួលេខនេះជាតួលេខសម្រាប់បង្ហាញដូចតួលេខជាប្រាក់ដុល្លារអាមេរិកនោះទេ ឬយល់ថាជាតួលេខត្រូវបានប្តូរ ឬអាច ប្តូរទៅជាប្រាក់រៀលតាមអត្រាប្តូរប្រាក់ខាងលើ ឬអត្រាប្តូរប្រាក់ផ្សេងទៀតទេ។

២.៤ សាច់ប្រាក់ និងសាច់ប្រាក់សមមូល

ដើម្បីរៀបចំរបាយការណ៍លំហូរសាច់ប្រាក់ គណនីសាច់ប្រាក់និងសាច់ប្រាក់សមមូលរួមមានសមតុល្យ ដែលមាន កាលកំណត់ដើម បីខែ ឬតិចជាងបីខែ គិតចាប់ពីថ្ងៃទទួលបានសាច់ប្រាក់ ក្នុងនោះរួមមានសាច់ប្រាក់ក្នុងដៃ សមតុល្យដែលមិន មានកម្រិតនៅធនាគារកណ្តាល សមតុល្យនៅធនាគារ និងគ្រឹះស្ថានហិរញ្ញវត្ថុផ្សេងៗ។

២.៥ ឥណទានអតិថិជន

ឥណទានអតិថិជនទាំងអស់ត្រូវបានរាយការណ៍ក្នុងតារាងតុល្យការ តាមចំនួនទឹកប្រាក់ដើម ដកចំនួនដែលបាន ជម្រះចេញពីបញ្ជី និងសវិធានធនជាក់លាក់ និងទូទៅសម្រាប់ឥណទានអាក្រក់ និងសង្ស័យ។ ឥណទានត្រូវបានជម្រះចេញពីបញ្ជី នៅពេលដែលមិនមានភាពប្រាកដថា នឹងអាចប្រមូលប្រាក់មកវិញបាន។ ការប្រមូលបាន មកវិញពីឥណទានដែលជម្រះចេញពីបញ្ជី កាលពីគ្រាមុន ត្រូវបានកត់ត្រានៅក្នុងរបាយការណ៍លទ្ធផល។

២.៦ សំវិធានធនហ្វូស៊ីលីធីហិរញ្ញវត្ថុ

ក្រុមហ៊ុនបានអនុវត្តការធ្វើចំណាត់ថ្នាក់សំវិធានធនហ្វូស៊ីលីធីហិរញ្ញវត្ថុ ដែលតម្រូវដោយប្រកាសរបស់ធនាគារ កណ្តាលបានចេញប្រកាសលេខ ធ៧-០១៧-៣៤៤ប្រ.ក ចុះថ្ងៃទី០១ ខែធ្នូ ឆ្នាំ២០១៧ និងសារាចរណែនាំលេខ ធ៧-០១៨- ០០១ ស.វ.ច.ណ ចុះថ្ងៃទី១៦ ខែកុម្ភៈ ឆ្នាំ២០១៨ ស្តីពី “ចំណាត់ថ្នាក់ហានិភ័យ ឥណទាន និងសំវិធានធនលើអ៊ីមតែរមិន សម្រាប់ធនាគារ និងគ្រឹះស្ថានហិរញ្ញវត្ថុ”។ ឥណទាន និង បុរេប្រទាន ផលិតផលហិរញ្ញវត្ថុផ្សេងៗ និងកិច្ចសន្យាហិរញ្ញវត្ថុក្រៅ តារាងតុល្យការ ត្រូវបានបែងចែកជាប្រាំថ្នាក់ ហើយត្រូវកត់ត្រា សំវិធានធនអប្បបរមាស្រ្តយទៅតាម ចំណាត់ថ្នាក់របស់វា ដោយមិនគិតដល់ទ្រព្យសកម្មដែលត្រូវបាន ដាក់ជារតុបញ្ចាំ (លើកលែងតែសាច់ប្រាក់) លុះត្រាតែមានព័ត៌មានផ្សេងទៀត ដែលចង្អុល បង្ហាញពីស្ថានភាព អាក្រក់ជាងនេះ។

គ្រឹះស្ថាន មីក្រូហិរញ្ញវត្ថុ សំរិទ្ធិស័ក លីមីតធីត

**កំណត់សម្គាល់របាយការណ៍ហិរញ្ញវត្ថុ
សម្រាប់ដំណាច់ឆ្នាំថ្ងៃទី៣១ ខែធ្នូ ឆ្នាំ២០១៨**

២. សេចក្តីសង្ខេបអំពីគោលការណ៍គណនេយ្យសំខាន់ៗ (ត)

២.៦ សំវិធានធនហ្វូស៊ីលីមីហិរញ្ញវត្ថុ (ត)

សំវិធានធនឥណទាន និងបុរេប្រទាន ត្រូវបានបង្ហាញដោយការកាត់បន្ថយចំនួនទឹកប្រាក់ពីឥណទាន និងបុរេប្រទាន។

សំវិធានធនសមតុល្យ និងការដាក់ប្រាក់ក្នុងធនាគារ និងគ្រឹះស្ថានហិរញ្ញវត្ថុផ្សេងៗ ត្រូវបានបង្ហាញដោយការ កាត់បន្ថយចំនួនសមតុល្យ និងការដាក់ប្រាក់ក្នុងធនាគារ និងគ្រឹះស្ថានហិរញ្ញវត្ថុផ្សេងៗ។ តារាងខាងក្រោមនេះបង្ហាញពីចំណាត់ថ្នាក់ឥណទាន និងសំវិធានធនអប្បបរមា៖

ប្រកាសថ្មីលេខ ៧៧-០១៧-៣៤៤ ប្រ.ក			ប្រកាសចាស់លេខ ៧៧-០២-១៨៦ ប្រ.ក		
ចំណាត់ថ្នាក់ហ្វូស៊ីលីមី	ចំនួនថ្ងៃផុតកំណត់	សំវិធានធន	ចំណាត់ថ្នាក់ឥណទាន	ចំនួនថ្ងៃផុតកំណត់	សំវិធានធន
រយៈពេលខ្លី			រយៈពេលខ្លី		
សំវិធានធនទូទៅ:			សំវិធានធនទូទៅ:		
ឥណទានធម្មតា	តិចជាង ១៥ ថ្ងៃ	១%	ឥណទានធម្មតា	តិចជាង ៣០ ថ្ងៃ	០%
សំវិធានធនជាក់លាក់:			សំវិធានធនជាក់លាក់:		
ឥណទានឃ្នាំមើល	១៥ ថ្ងៃ – ៣០ ថ្ងៃ	៣%	ឥណទានក្រោមស្តង់ដារ	៣១ ថ្ងៃ – ៦០ ថ្ងៃ	១០%
ឥណទានក្រោមស្តង់ដារ	៣១ ថ្ងៃ – ៦០ ថ្ងៃ	២០%	ឥណទានសង្ស័យ	៦១ ថ្ងៃ – ៩០ ថ្ងៃ	៣០%
ឥណទានសង្ស័យ	៦១ ថ្ងៃ – ៩០ ថ្ងៃ	៥០%	ឥណទានបាត់បង់	៩០ ថ្ងៃ ឬលើស	១០០%
ឥណទានបាត់បង់	៩១ ថ្ងៃ ឬលើស	១០០%			
រយៈពេលវែង			រយៈពេលវែង		
សំវិធានធនទូទៅ:			ឥណទានធម្មតា	តិចជាង ៣០ ថ្ងៃ	៣%
ឥណទានធម្មតា	តិចជាង ៣០ ថ្ងៃ	១%	សំវិធានធនជាក់លាក់:		
សំវិធានធនជាក់លាក់:			ឥណទានក្រោមស្តង់ដារ	៣១ ថ្ងៃ – ១៨០ ថ្ងៃ	១០%
ឥណទានឃ្នាំមើល	៣០ ថ្ងៃ – ៨៩ ថ្ងៃ	៣%	ឥណទានសង្ស័យ	១៨១ ថ្ងៃ – ៣៦០ ថ្ងៃ	៣០%
ឥណទានក្រោមស្តង់ដារ	៩០ ថ្ងៃ – ១៧៩ ថ្ងៃ	២០%	ឥណទានបាត់បង់	៣៦០ ថ្ងៃ ឬលើស	១០០%
ឥណទានសង្ស័យ	១៨០ ថ្ងៃ – ៣៥៩ ថ្ងៃ	៥០%			
ឥណទានបាត់បង់	៣៦០ ថ្ងៃ ឬលើស	១០០%			

ការផ្លាស់ប្តូរសំវិធានធនក្នុងអំឡុងឆ្នាំ ត្រូវបានអនុវត្តទៅតាមតម្រូវការនៃប្រកាសរបស់ធនាគារកណ្តាល ដូចនេះផលប៉ះពាល់នៃការផ្លាស់ប្តូរនេះ ត្រូវបានអនុវត្តទៅមុខ។ ប្រសិនបើក្រុមហ៊ុនអនុវត្តការផ្លាស់ប្តូរសំវិធានធនក្នុងឆ្នាំមុន សំវិធានធនបន្ថែមសម្រាប់ហ្វូស៊ីលីមីហិរញ្ញវត្ថុមានចំនួន ១៥៣.៦៧៧ ដុល្លារអាមេរិក គួរត្រូវបានកត់ត្រាក្នុងឆ្នាំមុន។

២.៧ ទ្រព្យសម្បត្តិ និងបរិក្ខារ

ទ្រព្យសម្បត្តិ និងបរិក្ខារត្រូវបានរាយការណ៍តាមថ្លៃដើមដកលំហូរ និងការខាតបង់ដែលបណ្តាលមកពីការ ចុះតម្លៃ។ ថ្លៃដើមរួមមានចំណាយផ្ទាល់ផ្សេងៗ ដែលបានកើតឡើងក្នុងការនាំយកទ្រព្យសកម្មទាំងនោះមកកាន់ទីតាំង និងលក្ខខណ្ឌចាំបាច់ ដើម្បីឱ្យអាចបំពេញប្រតិបត្តិការទៅតាមការគ្រោងទុករបស់គណៈគ្រប់គ្រង។

ចំណាយបន្តបន្ទាប់ផ្សេងៗត្រូវបានកត់ត្រាបញ្ចូលទៅក្នុងតម្លៃយោងនៃទ្រព្យនោះ ឬត្រូវបានកត់ត្រាជាទ្រព្យដាច់ដោយឡែកតាមការសមស្រប តែនៅពេលដែលមានភាពប្រាកដប្រជាថាផលប្រយោជន៍សេដ្ឋកិច្ចនាពេលអនាគតនៃទ្រព្យនោះនឹងហូរ

គ្រឹះស្ថាន មីក្រូហិរញ្ញវត្ថុ សំរិទ្ធិស័ក លីមីតធីត

**កំណត់សម្គាល់របាយការណ៍ហិរញ្ញវត្ថុ
សម្រាប់ដំណាច់ឆ្នាំថ្ងៃទី៣១ ខែធ្នូ ឆ្នាំ២០១៨**

ចូលមកក្នុងធនាគារ ហើយថ្លៃដើមនៃទ្រព្យនោះអាចត្រូវបានវាស់វែងគួរឱ្យជឿជាក់បានតែប៉ុណ្ណោះ។ តម្លៃយោងនៃទ្រព្យដែលត្រូវបានផ្លាស់ប្តូរ ត្រូវបានគេយប់កត់ត្រា។ រាល់ចំណាយលើការជួសជុល និងការថែទាំផ្សេងៗទៀតទាំងអស់ ត្រូវបានកត់ត្រាជាបន្ទុកនៅក្នុងរបាយការណ៍លទ្ធផល ក្នុងឆ្នាំដែលប្រតិបត្តិការនោះកើតឡើង។

ការធ្វើរំលស់ទៅលើទ្រព្យសកម្ម ត្រូវបានកត់ត្រាជាចំណាយតាមវិធីសាស្ត្ររំលស់សមតុល្យថយចុះ ដើម្បីបែងចែកថ្លៃដើមនៃទ្រព្យសកម្មដកតម្លៃសំណល់ អាស្រ័យទៅតាមអាយុកាលប្រើប្រាស់ប៉ាន់ស្មានរបស់វា។ អាយុកាលប្រើប្រាស់ប៉ាន់ស្មានរបស់ទ្រព្យសកម្មមានដូចខាងក្រោម ៖

កែលម្អទ្រព្យជួល	អាយុកាលប្រើប្រាស់ រយៈពេលខ្លីជាងគេរវាងកាល បរិច្ឆេទកិច្ចសន្យាជួលនិងអាយុ កាលសេដ្ឋកិច្ច	វិធីសាស្ត្ររំលស់ថេរ សមតុល្យថយចុះ
យានយន្ត	៤ ឆ្នាំ	សមតុល្យថយចុះ
បរិក្ខារការិយាល័យ	៤ ឆ្នាំ	សមតុល្យថយចុះ
កុំព្យូទ័រ និង បរិក្ខារអេឡិចត្រូនិច	២ ឆ្នាំ ទៅ ៥ ឆ្នាំ	សមតុល្យថយចុះ
គ្រឿងសង្ហារឹម និងបរិក្ខារបំពាក់	៤ ឆ្នាំ	សមតុល្យថយចុះ
ទ្រព្យសកម្មផ្សេងៗ	៥ ឆ្នាំ	សមតុល្យថយចុះ

តម្លៃសំណល់របស់ទ្រព្យសកម្ម និងអាយុកាលប្រើប្រាស់ ត្រូវបានត្រួតពិនិត្យ និងកែសម្រួលតាមការសម្រប ប្រសិនបើមានសញ្ញាណណាមួយចង្អុលបង្ហាញឱ្យឃើញថាមានការប្រែប្រួលជាសារវន្ត ចាប់តាំងពីកាលបរិច្ឆេទរាយការណ៍មុនមក។

ប្រសិនបើតម្លៃយោងនៃទ្រព្យសកម្មណាមួយ មានចំនួនច្រើនជាងតម្លៃប៉ាន់ស្មានដែលអាចទទួលមកវិញបានវា នឹងត្រូវបានកត់ត្រាបន្ថយភ្លាម ឱ្យស្មើនឹងតម្លៃដែលអាចទទួលមកវិញបាន។

ចំណេញ និងខាតពីការលក់ទ្រព្យសម្បត្តិ និងបរិក្ខារ ត្រូវបានកំណត់ដោយធ្វើការប្រៀបធៀបរវាងលំហូរសាច់ប្រាក់ពីការលក់ជាមួយនឹងតម្លៃយោង និងចំណាយពាក់ព័ន្ធផ្សេងៗ ហើយត្រូវបានកត់ត្រានៅក្នុងរបាយការណ៍លទ្ធផល។

២.៨ ទ្រព្យសកម្មអរូបី

ទ្រព្យសកម្មអរូបីដែលរួមមានអាជ្ញាប័ណ្ណកម្មវិធីកុំព្យូទ័រដែលបានទិញនិងចំណាយពាក់ព័ន្ធផ្សេងៗ ត្រូវបានរាយការណ៍តាមថ្លៃដើមដករំលស់បង្គរ និងការខាតដែលបណ្តាលមកពីការថយចុះតម្លៃ។ អាជ្ញាប័ណ្ណកម្មវិធីកុំព្យូទ័រដែលបានទិញត្រូវបានធ្វើមូលធនកម្មតាមមូលដ្ឋានថ្លៃដើម ដែលបានកើតឡើងក្នុងការទិញកម្មវិធីជាក់លាក់នោះមកប្រើប្រាស់។ រំលស់ត្រូវបានគណនាតាមវិធីសាស្ត្ររំលស់ថេរ ដើម្បីបែងចែកថ្លៃដើមលើអាយុកាលប្រើប្រាស់ប៉ាន់ស្មានរបស់វារយៈពេល៥ឆ្នាំ។

ចំណាយនានាពាក់ព័ន្ធនឹងការថែរក្សាកម្មវិធីកុំព្យូទ័រ ត្រូវបានកត់ត្រាជាចំណាយនៅពេលដែលប្រតិបត្តិការនោះបានកើតឡើង។

គ្រឹះស្ថាន មីក្រូហិរញ្ញវត្ថុ សំរិទ្ធិស័ក លីមីតធីត

**កំណត់សម្គាល់របាយការណ៍ហិរញ្ញវត្ថុ
សម្រាប់ដំណាច់ឆ្នាំថ្ងៃទី៣១ ខែធ្នូ ឆ្នាំ២០១៨**

២. សេចក្តីសង្ខេបអំពីគោលការណ៍គណនេយ្យសំខាន់ៗ (ត)

២.៩ ការថយចុះតម្លៃ នៃទ្រព្យសកម្មមិនមែនហិរញ្ញវត្ថុ

ទ្រព្យសកម្មទាំងឡាយណាដែលមានអាយុកាលប្រើប្រាស់មិនមានកាលកំណត់ គឺមិនត្រូវបានធ្វើរំលស់ទេ ប៉ុន្តែត្រូវបានត្រួតពិនិត្យប្រចាំឆ្នាំរកការថយចុះតម្លៃរបស់វា។ ទ្រព្យសកម្មទាំងឡាយណាដែលត្រូវធ្វើរំលស់ ត្រូវបានត្រួតពិនិត្យរកការថយចុះតម្លៃរបស់វា នៅពេលដែលមានព្រឹត្តិការណ៍ ឬការផ្លាស់ប្តូរកាលៈទេសៈណាមួយចង្អុលបង្ហាញថាតម្លៃយោងរបស់វា នឹងមិនអាចស្រង់មកវិញបាន។ ការខាតបង់បណ្តាលមកពីការថយចុះតម្លៃ ត្រូវបានគេកត់ត្រាតាមចំនួនលម្អៀងរវាងតម្លៃនៅសល់នៃទ្រព្យនោះ ធៀបជាមួយតម្លៃដែលអាចស្រង់មកវិញបាន។ តម្លៃដែលអាចស្រង់មកវិញបាន គឺជាតម្លៃមួយណាដែលខ្ពស់ជាងគេរវាងតម្លៃសមស្របនៃទ្រព្យនោះ ដកចំណាយក្នុងការលក់ និងតម្លៃនៅប្រើប្រាស់។

ការខាតដែលបណ្តាលមកពីការថយចុះតម្លៃ ត្រូវបានកត់ត្រាជាបន្ទុកក្នុងរបាយការណ៍លទ្ធផលក្នុងឆ្នាំដែលប្រតិបត្តិការនោះបានកើតឡើង។ ការកត់ត្រាត្រលប់មកវិញនៃការខាតដែលបណ្តាលមកពីការថយចុះតម្លៃ ត្រូវបានកត់ត្រាក្នុងរបាយការណ៍លទ្ធផលទៅតាមទំហំតម្លៃយោងនៃទ្រព្យសកម្មនោះ ដែលមិនលើសតម្លៃយោងដែលបានកំណត់ កាត់កងនឹងរំលស់ប្រសិនបើមិនបានកត់ត្រាការខាតដែលបណ្តាលមកពីការថយចុះតម្លៃ។

២.១០ ប្រាក់កម្ចី

ប្រាក់កម្ចីត្រូវបានកត់ត្រាត្រឹមថ្លៃដើម និងចំណាយជាបន្តបន្ទាប់គិតត្រឹមប្រាក់ដើម និងអត្រាការប្រាក់ដែលមិនទាន់បានទូទាត់។

២. សេចក្តីសង្ខេបអំពីគោលការណ៍គណនេយ្យសំខាន់ៗ (ត)

២.១១ អត្ថប្រយោជន៍បុគ្គលិក

ការធ្វើវិសោធនកម្មស្តីពីច្បាប់ការងារ ចុះនៅថ្ងៃទី២៦ ខែមិថុនា ឆ្នាំ២០១៨ និងប្រកាសលេខ ៤៤៣ MLVT/Br.k ចុះនៅថ្ងៃទី២១ ខែកញ្ញា ឆ្នាំ២០១៨ ស្តីពីការទូទាត់ប្រាក់បំណាច់អតីតភាពការងារចាប់ពីថ្ងៃទី០១ ខែមករា ឆ្នាំ២០១៩ ហើយការទូទាត់ប្រាក់បំណាច់ត្រូវធ្វើជាដំរីងរាល់៦ខែម្តង នៅថ្ងៃទី៣០ ខែមិថុនា និងនៅថ្ងៃទី៣១ ខែធ្នូ សម្រាប់កិច្ចសន្យាការងារដែលមានថេរវេលាមិនកំណត់ (ហៅកាត់ថា“UDC”)។ អត្ថប្រយោជន៍នេះ តម្រូវឱ្យក្រុមហ៊ុនធ្វើការទូទាត់អតីតភាពការងាររបស់បុគ្គលិករហូតដល់ថ្ងៃទី៣១ ខែធ្នូ ឆ្នាំ២០១៨ សម្រាប់បុគ្គលិកដែលបានបម្រើការងារឱ្យក្រុមហ៊ុនមុនថ្ងៃទី៣១ ខែធ្នូ ឆ្នាំ២០១៨ ហើយនៅតែបន្តបម្រើការងារឱ្យក្រុមហ៊ុន។ ការទូទាត់ប្រាក់បំណាច់អតីតភាពការងារដល់បុគ្គលិក គឺអាស្រ័យលើអតីតភាពការងាររបស់បុគ្គលិក ហើយមិនត្រូវលើសពី៦ខែមធ្យមភាគនៃប្រាក់បៀវត្សរ៍គោលរបស់បុគ្គលិកឡើយ។ អតីតភាពការងាររបស់បុគ្គលិក ត្រូវបានទូទាត់ចំនួន៧,៥ថ្ងៃ ជាដំរីងរាល់៦ខែម្តង តាមការទូទាត់អតីតភាពការងារថ្មី។

បំណុលអតីតភាពការងារ ត្រូវបានកត់ត្រាតាមតម្លៃបច្ចុប្បន្ននៃកាតព្វកិច្ចដែលបានកំណត់នៅក្នុងការិយបរិច្ឆេទរាយការណ៍។ តម្លៃបច្ចុប្បន្ននៃការទូទាត់ប្រាក់បំណាច់អតីតភាពការងារ ត្រូវបានកំណត់ដោយអប្បបរមានៃចំណាយត្រូវបង់ប៉ាន់ស្មាននាពេលអនាគត ដោយយោងតាមទៅអត្រាការប្រាក់ទីផ្សារបច្ចុប្បន្ន នៃសាជីវកម្មនោះ។

គ្រឹះស្ថាន មីក្រូហិរញ្ញវត្ថុ សំរិទ្ធិស័ក លីមីតធីត

**កំណត់សម្គាល់របាយការណ៍ហិរញ្ញវត្ថុ
សម្រាប់ដំណាច់ឆ្នាំថ្ងៃទី៣១ ខែធ្នូ ឆ្នាំ២០១៨**

២. សេចក្តីសង្ខេបអំពីគោលការណ៍គណនេយ្យសំខាន់ៗ (ត)

២.១២ សំវិធានធន

សំវិធានធនត្រូវបានកត់ត្រានៅពេលដែលក្រុមហ៊ុនមានកាតព្វកិច្ចផ្លូវច្បាប់ ឬកាតព្វកិច្ចប្រយោលដែលជាលទ្ធផលនៃព្រឹត្តិការណ៍ពីអតីតកាល ដោយទំនងជាអាចតម្រូវឱ្យមានការចំណាយធនធានដើម្បីទូទាត់កាតព្វកិច្ចនោះ ហើយចំនួនទឹកប្រាក់ត្រូវបានប៉ាន់ស្មានគួរឱ្យជឿជាក់បាន។

នៅពេលដែលមានកាតព្វកិច្ចស្រដៀងគ្នាច្រើន កម្រិតនៃលំហូរចេញដើម្បីទូទាត់កាតព្វកិច្ចនោះ ត្រូវបានកំណត់ដោយគិតទៅលើចំណាត់ថ្នាក់នៃកាតព្វកិច្ចនោះទាំងមូល។ សំវិធានធនត្រូវបានកត់ត្រាទោះបីជាកម្រិតលំហូរចេញនៃខ្ពង់ណាមួយនៅក្នុងចំណាត់ថ្នាក់កាតព្វកិច្ចដូចគ្នានោះ មានចំនួនតូចក៏ដោយ។

សំវិធានធនត្រូវបានវាស់វែងឡើងវិញតាមតម្លៃបច្ចុប្បន្ននៃចំណាយដែលរំពឹងថាត្រូវទូទាត់កាតព្វកិច្ចនោះ ដោយប្រើអត្រាមុនបង់ពន្ធ ដើម្បីឆ្លុះបញ្ចាំងអំពីការវាយតម្លៃទីផ្សារបច្ចុប្បន្ននៃតម្លៃសាច់ប្រាក់គិតតាមពេលវេលា និងហានិភ័យជាក់លាក់ផ្សេងៗនៃកាតព្វកិច្ចនោះ។ ការកើនឡើងនៃសំវិធានធនដោយសារពេលវេលាដែលបានកន្លងផុតត្រូវបានកត់ត្រាជាចំណាយការប្រាក់។

២.១៣ ការកត់ត្រាចំណូលការប្រាក់ និង ចំណាយការប្រាក់

ចំណូលការប្រាក់បានមកពីឥណទានអតិថិជន សមតុល្យនៅធនាគារកណ្តាល និងសមតុល្យនៅធនាគារផ្សេងៗ ត្រូវបានកត់ត្រាតាមមូលដ្ឋានបង្កើន។ នៅពេលដែលឥណទានអតិថិជនក្លាយជាឥណទានមិនដំណើរការ ការកត់ត្រាចំណូលការប្រាក់ពីឥណទានអតិថិជន ត្រូវបានព្យួរទុកមួយរយៈពេលរហូតដល់ពេលដែលទទួលបានសាច់ប្រាក់ជាក់ស្តែង។

ចំណាយការប្រាក់ត្រូវបានកត់ត្រាតាមមូលដ្ឋានបង្កើន។

២.១៤ ចំណូលកម្រៃ និងលើស

ចំណូលកម្រៃ និងលើស ត្រូវបានបង្ហាញជាចំណូលឥណទាន និងចំណូលរដ្ឋបាលដែលត្រូវបានកត់ត្រាជាចំណូលនៅពេលដែលឥណទានបានកើតឡើង។ ចំណូលកម្រៃ និងលើស រួមមាន ចំណូលប្រតិបត្តិការ ដែលត្រូវទូទាត់រៀងរាល់ខែនៅពេលដែលអតិថិជនបានបង់ការប្រាក់ជូនក្រុមហ៊ុន។

២.១៥ ភតិសន្យាប្រតិបត្តិ

ភតិសន្យាដែលហានិភ័យមួយផ្នែកធំ និងផលនៃកម្មសិទ្ធិលើទ្រព្យសកម្មនេះ ត្រូវបានរក្សាដោយភាគីម្ចាស់ទ្រព្យ ត្រូវបានចាត់ថ្នាក់ជាភតិសន្យាប្រតិបត្តិ។ ការទូទាត់ភតិសន្យាប្រតិបត្តិ (ការលើកទឹកចិត្តសុទ្ធ ដែលទទួលបានពីម្ចាស់ទ្រព្យ) ត្រូវបានកត់ត្រាជាបន្ទុកក្នុងរបាយការណ៍លទ្ធផល តាមមូលដ្ឋានថេរអាស្រ័យទៅតាមរយៈពេលនៃភតិសន្យានោះ។

២.១៦ ពន្ធលើប្រាក់ចំណេញក្នុងឆ្នាំនិងពន្ធពន្យារលើប្រាក់ចំណេញ

ពន្ធលើប្រាក់ចំណេញក្នុងឆ្នាំត្រូវបានគណនាតាមមូលដ្ឋានច្បាប់សារពើពន្ធដែលបានអនុម័តរួចជាស្ថាពរ ឬបាន អនុម័តរួចមួយផ្នែកធំគិតត្រឹមកាលបរិច្ឆេទរបាយការណ៍ នៅក្នុងប្រទេសដែលក្រុមហ៊ុនធ្វើប្រតិបត្តិការ និងបង្កើតប្រាក់ចំណេញជាប់ពន្ធធ។

ពន្ធពន្យារលើប្រាក់ចំណេញត្រូវបានធ្វើសំវិធានធនដោយប្រើវិធីសាស្ត្របំណុលលើលម្អៀងបណ្តោះអាសន្ន រវាងតម្លៃយោងរបស់ទ្រព្យសកម្មនិងបំណុលសម្រាប់ការធ្វើរបាយការណ៍ហិរញ្ញវត្ថុ និងចំនួនដែលត្រូវបានប្រើប្រាស់សម្រាប់គោលដៅ

គ្រឹះស្ថាន មីក្រូហិរញ្ញវត្ថុ សំរិទ្ធិសំរក លីមីតធីត

**កំណត់សម្គាល់របាយការណ៍ហិរញ្ញវត្ថុ
សម្រាប់ដំណាច់ឆ្នាំថ្ងៃទី៣១ ខែធ្នូ ឆ្នាំ២០១៨**

ពន្ធដារ។ ពន្ធពន្យារត្រូវបានវាស់វែងតាមអត្រាពន្ធដែលរំពឹងថានឹងត្រូវអនុវត្តចំពោះលម្អៀងបណ្តោះអាសន្ន នៅពេលដែលវាកត់ត្រាត្រលប់មកវិញ ដោយផ្អែកលើច្បាប់ដែលបានអនុម័តរួចជាស្ថាពរ ឬបានអនុម័តរួច ឬជាគោលគិតត្រឹមកាលបរិច្ឆេទរាយការណ៍។ ពន្ធពន្យារទ្រព្យសកម្មត្រូវបានកាត់កងជាមួយនឹងបំណុលពន្ធពន្យារ ប្រសិនបើមានសិទ្ធិតាមផ្លូវច្បាប់ដើម្បីកាត់កងបំណុលពន្ធក្នុងឆ្នាំជាមួយនឹងពន្ធពន្យារសកម្មក្នុងឆ្នាំ ហើយប្រសិនបើវាទាក់ទងនឹងពន្ធលើប្រាក់ចំណេញដែលកំណត់ដោយអាជ្ញាធរពន្ធដារតែមួយ ទៅលើអង្គភាពជាប់ពន្ធតែមួយ។

ពន្ធពន្យារទ្រព្យសកម្មត្រូវបានកត់ត្រា លុះត្រាតែមានភាពប្រាកដថានឹងមានប្រាក់ចំណេញជាប់ពន្ធនាពេលអនាគតសម្រាប់យកលម្អៀងបណ្តោះអាសន្នមកប្រើប្រាស់។ ពន្ធពន្យារទ្រព្យសកម្មត្រូវបានត្រួតពិនិត្យនៅរៀងរាល់កាលបរិច្ឆេទរាយការណ៍នីមួយៗ ហើយត្រូវបានកាត់បន្ថយទៅតាមទំហំដែលទំនងជាមិនមានប្រាក់ចំណេញជាប់ពន្ធត្រូវបានកត់ត្រា។

២.១៧ ភាគីពាក់ព័ន្ធ

ភាគីដែលត្រូវបានចាត់ទុកថាមានការពាក់ព័ន្ធ ប្រសិនបើភាគីនោះមានលទ្ធភាពដោយផ្ទាល់ក្តី ឬដោយប្រយោលក្តីក្នុងការគ្រប់គ្រងភាគីមួយផ្សេងទៀត ឬមានឥទ្ធិពលជាសារវន្តលើភាគីមួយផ្សេងទៀតក្នុងការសម្រេចចិត្តលើផ្នែកប្រតិបត្តិការ និងហិរញ្ញវត្ថុ ឬប្រសិនបើក្រុមហ៊ុននិងភាគីនោះស្ថិតនៅក្រោមការគ្រប់គ្រងរួម ឬស្ថិតនៅក្រោមឥទ្ធិពលរួមរបស់ក្រុមហ៊ុនមេតែមួយ។ ភាគីពាក់ព័ន្ធអាចជាឯកបុគ្គលឬជាក្រុមហ៊ុន រាប់ទាំងសមាជិកគ្រួសារជិតជិតរបស់បុគ្គលនោះក៏ត្រូវបានចាត់ទុកជាភាគីពាក់ព័ន្ធដែរ។

អនុលោមតាមច្បាប់ស្តីពីធនាគារ និងគ្រឹះស្ថានហិរញ្ញវត្ថុ ភាគីពាក់ព័ន្ធត្រូវបានឲ្យនិយមន័យថាជាភាគីទាំងឡាយណាដែលកាន់កាប់ដោយផ្ទាល់ឬដោយប្រយោល យ៉ាងហោចណាស់១០%នៃដើមទុនរបស់ក្រុមហ៊ុន ឬមានសិទ្ធិបោះឆ្នោត រួមទាំងឯកបុគ្គលដែលមានតួនាទីក្នុងអភិបាលកិច្ច ការដឹកនាំ ការគ្រប់គ្រង ឬ ការត្រួតពិនិត្យផ្ទៃក្នុងរបស់ក្រុមហ៊ុន។

៣. ការប៉ាន់ស្មាន ការសន្មត និងការវិនិច្ឆ័យគណនេយ្យសំខាន់ៗ

ក្រុមហ៊ុនធ្វើការប៉ាន់ស្មាននិងការសន្មតដែលប៉ះពាល់ដល់ចំនួនទ្រព្យសកម្មនិងបំណុលដែលបានរាយការណ៍។ ការប៉ាន់ស្មាននិងការវិនិច្ឆ័យត្រូវបានវាយតម្លៃជាបន្តបន្ទាប់ដោយផ្អែកតាមបទពិសោធន៍ក្នុងគ្រាមុននិងកត្តាផ្សេងៗទៀត រួមមានការរំពឹងទុកអំពីព្រឹត្តិការណ៍នាពេលអនាគត ដែលគេជឿជាក់ថាវាមានភាពសមហេតុផលទៅតាមកាលៈទេសៈផ្សេងៗ។

(ក) ការខាតបង់លើការថយចុះតម្លៃនៃហ្វូស៊ីលីមីហិរញ្ញវត្ថុ

ក្រុមហ៊ុនអនុវត្តតាមការធ្វើចំណាត់ថ្នាក់ហ្វូស៊ីលីមីហិរញ្ញវត្ថុ ដែលតម្រូវដោយប្រកាសរបស់ធនាគារកណ្តាលលេខ ៨៧-០១៧-៣៤៤ប្រ.ក. ចុះថ្ងៃទី០១ ខែធ្នូ ឆ្នាំ២០១៧ និងសភាពចរណ៍នាំលេខ ៨៧-០១៨-០០១ ស.វ.ច.ណ ចុះថ្ងៃទី១៦ ខែកុម្ភៈ ឆ្នាំ២០១៨ ស្តីពី "ចំណាត់ថ្នាក់ហានិភ័យឥណទាន និងសំវិធានធនលើអ៊ីមតែរមិន សម្រាប់ធនាគារ និងគ្រឹះស្ថានហិរញ្ញវត្ថុ"។ ឥណទាន និងបុរេប្រទាន ផលិតផលហិរញ្ញវត្ថុផ្សេងៗ និងកិច្ចសន្យាហិរញ្ញវត្ថុក្រៅតារាងតុល្យការ ត្រូវបានបែងចែកជាប្រាំថ្នាក់ ហើយត្រូវកត់ត្រាសំវិធានធនអប្បបរមាអាស្រ័យទៅតាមចំណាត់ថ្នាក់របស់វា ដោយមិនគិតដល់ទ្រព្យសកម្មដែលត្រូវបានដាក់ជារត្តបញ្ជាក់ (លើកលែងតែសាច់ប្រាក់)។ ក្រុមប្រឹក្សាភិបាលជឿជាក់ថា អាយុកាលឥណទាន (តាមថ្ងៃកំណត់) គឺជាមូលដ្ឋានដើម្បីកំណត់ចំណាត់ថ្នាក់ឥណទាន គឺសមស្របដើម្បីកំណត់ខុសភាពនៃការខាតបង់លើការថយចុះតម្លៃហ្វូស៊ីលីមីហិរញ្ញវត្ថុ ដូចបានអនុវត្តតាមប្រកាសនេះ។

គ្រឹះស្ថាន មីក្រូហិរញ្ញវត្ថុ សំរិទ្ធិស័ក លីមីតធីត

**កំណត់សម្គាល់របាយការណ៍ហិរញ្ញវត្ថុ
សម្រាប់ដំណាច់ឆ្នាំថ្ងៃទី៣១ ខែធ្នូ ឆ្នាំ២០១៨**

៣. ការប៉ាន់ស្មាន ការសន្មត និងការវិនិច្ឆ័យគណនេយ្យសំខាន់ៗ (ត)

(ខ) កាតព្វកិច្ចអតីតភាពការងាររបស់បុគ្គលិក

តម្លៃបច្ចុប្បន្ននៃកាតព្វកិច្ចអតីតភាពការងាររបស់បុគ្គលិក គឺផ្អែកលើតម្លៃមួយចំនួនដែលបានកំណត់លើមូលដ្ឋានដោយប្រើប្រាស់ការប៉ាន់ស្មានមួយចំនួន។ ការប៉ាន់ស្មានដោយប្រើប្រាស់ការកំណត់ថ្លៃដើមសម្រាប់កាតព្វកិច្ចអតីតភាពការងាររបស់បុគ្គលិក រួមមានការផ្លាស់ប្តូរបុគ្គលិក និងអត្រាអប្បបរមា។ បម្រែបម្រួលនៃការប៉ាន់ស្មាននេះនឹងប៉ះពាល់ដល់តម្លៃយោងនៃកាតព្វកិច្ចអតីតភាពការងាររបស់បុគ្គលិក។

(គ) ពន្ធ

ពន្ធ ត្រូវបានគណនាតាមមូលដ្ឋានបំណកស្រាយបច្ចុប្បន្ននៃបទប្បញ្ញត្តិពន្ធដារ ដែលបានអនុម័តរួចជាស្ថាពរ នាកាលបរិច្ឆេទរាយការណ៍។ គណៈគ្រប់គ្រងធ្វើការវាយតម្លៃជាប្រចាំ អំពីស្ថានភាពដែលកើតឡើងក្នុងលិខិតប្រកាសពន្ធទាក់ទិនទៅនឹងបទប្បញ្ញត្តិពន្ធ និងបំណកស្រាយរបស់វាដែលនៅជាធរមាន។ សំវិធានធនត្រូវបានកត់ត្រាតាមការសម្រប ទៅតាមមូលដ្ឋាននៃចំនួនទឹកប្រាក់ដែលរំពឹងថាត្រូវបង់ជូនអាជ្ញាធរពន្ធដារ។

ប៉ុន្តែបទប្បញ្ញត្តិទាំងអស់នេះមានការផ្លាស់ប្តូរពីមួយគ្រាទៅមួយគ្រា ហើយការសម្រេចជាចុងក្រោយលើបំណុលពន្ធនឹងធ្វើឡើងបន្ទាប់ពីអធិការកិច្ចរបស់អាជ្ញាធរពន្ធដារ។ នៅពេលដែលលទ្ធផលពន្ធចុងក្រោយ មានភាពខុសគ្នាពីចំនួនប្រាក់ពន្ធដែលបានកត់ត្រាដំបូង លម្អៀងនេះនឹងធ្វើឱ្យប៉ះពាល់លើបំណុលពន្ធ និងសមតុល្យរបស់វា នៅក្នុងការិយបរិច្ឆេទដែលការកំណត់ពន្ធត្រូវបានធ្វើឡើង។

គ្រឹះស្ថាន មីក្រូហិរញ្ញវត្ថុ សំរិទ្ធិសំរក លីមីតធីត

**កំណត់សម្គាល់របាយការណ៍ហិរញ្ញវត្ថុ
សម្រាប់ដំណាច់ឆ្នាំថ្ងៃទី៣១ ខែធ្នូ ឆ្នាំ២០១៨**

៤. សាច់ប្រាក់ក្នុងដៃ

	២០១៨		២០១៧	
	ដុល្លារអាមេរិក	ពាន់រៀល	ដុល្លារអាមេរិក	ពាន់រៀល
សាច់ប្រាក់ក្នុងដៃ	១០៨.៦៧៤	៤៣៦.៦៥៣	១៧១.១៤៨	៦៩០.៩២៤
	១០៨.៦៧៤	៤៣៦.៦៥៣	១៧១.១៤៨	៦៩០.៩២៤

សាច់ប្រាក់ខាងលើ ត្រូវបានត្រួតពិនិត្យតាមអត្រាប៊ូយប័ណ្ណដូចខាងក្រោម៖

	២០១៨		២០១៧	
	ដុល្លារអាមេរិក	ពាន់រៀល	ដុល្លារអាមេរិក	ពាន់រៀល
ប្រាក់ដុល្លារអាមេរិក	១០៥.២១៩	៤២២.៧៧០	១៧១.១៤៨	៦៩០.៩២៤
ប្រាក់រៀល	៣.៤៥៥	១៣.៨៨៣	-	-
	១០៨.៦៧៤	៤៣៦.៦៥៣	១៧១.១៤៨	៦៩០.៩២៤

៥. សាច់ប្រាក់ជាមួយភ្នាក់ងារ

	២០១៨		២០១៧	
	ដុល្លារអាមេរិក	ពាន់រៀល	ដុល្លារអាមេរិក	ពាន់រៀល
Wing (Cambodia) Limited Specialised Bank	១១.៦០២	៤៦.៦១៧	៧.៥៧៨	៣០.៥៩២
Asia Wei Luy Co.,Ltd	៨០.៨២៤	៣២៤.៧៥១	៩៦.៣៣១	៣៨៨.៨៨៨
Asia Cash Express Plc.	៧១.៧៦៥	២៨៨.៣៥១	៣.៩៧៣	១៦.០៣៩
	១៦៤.១៩១	៦៥៩.៧១៩	១០៧.៨៨២	៤៣៥.៥១៩

៦. សមតុល្យនៅធនាគារកណ្តាល

	២០១៨		២០១៧	
	ដុល្លារអាមេរិក	ពាន់រៀល	ដុល្លារអាមេរិក	ពាន់រៀល
ប្រាក់តម្កល់ដើមទុន	៥០០.០០០	២.០០៩.០០០	២៥០.០០០	១.០០៩.២៥០
គណនីចរន្ត	២.៧៩៦	១១.២៣៤	១.៤៧១	៥.៩៣៨
	៥០២.៧៩៦	២.០២០.២៣៤	២៥១.៤៧១	១.០១៥.១៨៨

គ្រឹះស្ថាន មីក្រូហិរញ្ញវត្ថុ សំរិទ្ធិសំរក លីមីតធីត

**កំណត់សម្គាល់របាយការណ៍ហិរញ្ញវត្ថុ
សម្រាប់ដំណាច់ឆ្នាំថ្ងៃទី៣១ ខែធ្នូ ឆ្នាំ២០១៨**

(ក) ប្រាក់តម្កល់ដើមទុន

យោងតាមប្រកាសលេខ ធ៧-០៦-២០៩ប្រ.ក. ចុះថ្ងៃទី១៣ ខែកញ្ញា ឆ្នាំ២០០៦ ស្តីពីអាជ្ញាប័ណ្ណគ្រឹះស្ថានហិរញ្ញវត្ថុ ក្រុមហ៊ុនត្រូវបានតម្រូវឱ្យតម្កល់ដើមទុននៅធនាគារកណ្តាលចំនួន ៥% នៃដើមទុនចុះបញ្ជី។ ប្រាក់តម្កល់នេះនឹងបង្វិលជូន ក្រុមហ៊ុនវិញនៅពេលដែលក្រុមហ៊ុនស្ម័គ្រចិត្តបញ្ចប់អាជីវកម្មរបស់ខ្លួន។

(ខ) អត្រាការប្រាក់

ប្រាក់តម្កល់ដើមទុនជាប្រាក់ដុល្លារអាមេរិកទទួលបានការប្រាក់ ០,៦២%ក្នុងមួយឆ្នាំ (២០១៧:០,៣៦ ក្នុងមួយឆ្នាំ)។ ការបង់ការប្រាក់ត្រូវធ្វើជាដៀងរាល់៦ខែម្តង។

៧. សមតុល្យនៃវេនាគារ និងគ្រឹះស្ថានហិរញ្ញវត្ថុផ្សេងៗ

(ក) តាមប្រភេទអេស៊ីវកម្ម

	២០១៨		២០១៧	
	ដុល្លារអាមេរិក	ពាន់រៀល	ដុល្លារអាមេរិក	ពាន់រៀល
គណនីចរន្ត	១០៩២២៨.	៤៣៨៨៧៨.	៣១៦៣៧០.	១២៧៧.១៨៦.
ដក៖ សំរិទ្ធិធន	(១.២០៣.)	(៤.៨៣៤.)	-	-
	<u>១០៨០២៥.</u>	<u>៤៣៤០៤៤.</u>	<u>៣១៦៣៧០.</u>	<u>១២៧៧.១៨៦.</u>

(ខ) តាមវេនាគារ និងគ្រឹះស្ថានហិរញ្ញវត្ថុផ្សេងៗ

	២០១៨		២០១៧	
	ដុល្លារអាមេរិក	ពាន់រៀល	ដុល្លារអាមេរិក	ពាន់រៀល
Canadia Bank Plc	៨០.៥៥៨	៣២៣.៦៨២	៣៩.៧៥៦	១៦០.៤៩៥
PRASAC Microfinance Institution Limited	១២.៣២៧	៤៩.៥៣០	៤៧.៣៩៤	១៩១.៣៣០
Hattha Kaksekar Limited	៨.២៤៨	៣៣.១៤០	២១០.០២២	៨៤៧.៨៥៩
RHB Indochina Bank Limited	២.៣១៣	៩.២៩៤	១៧.១៥០	៦៩.២៣៥
ACLEDA Bank Plc	២.០១៣	៨.០៨៨	-	-
SHB Plc Phnom Penh Branch	១.៦៩៩	៦.៨២៧	១.៣៩០	៥.៦១១
Phnom Penh Commercial Bank Plc	៩៧៧	៣.៩២៦	-	-
Advanced Bank of Asia Limited	៦៧៨	២.៧២៤	៦៥៨	២.៦៥៦
Amret Plc.	៤១៥	១.៦៦៧	-	-
	<u>១០៩.២២៨</u>	<u>៤៣៨.៨៧៨</u>	<u>៣១៦.៣៧០</u>	<u>១.២៧៧.១៨៦</u>

គ្រឹះស្ថាន មីក្រូហិរញ្ញវត្ថុ សំរិទ្ធិស័ក លីមីតធីត

**កំណត់សម្គាល់របាយការណ៍ហិរញ្ញវត្ថុ
សម្រាប់ដំណាច់ឆ្នាំថ្ងៃទី៣១ ខែធ្នូ ឆ្នាំ២០១៨**

៨. ឥណទានអតិថិជន

	២០១៨		២០១៧	
	ដុល្លារអាមេរិក	លានរៀល	ដុល្លារអាមេរិក	លានរៀល
ឥណទានឯកត្តជន	២៣.២៨២.៧១៤	៩៣.៥៤៩.៩៤៥	១៣.៤១០.៥១១	៥៤.១៣៨.២៣៣
	២៣.២៨២.៧១៤	៩៣.៥៤៩.៩៤៥	១៣.៤១០.៥១១	៥៤.១៣៨.២៣៣
សំវិធានធនឥណទានអាក្រក់ និងសង្ឃឹម៖				
សំវិធានធនជាក់លាក់	(២៣១.៦៨៣)	(៩៣០.៩០២)	(៩១.១០៣)	(៣៦៧.៧៨៣)
សំវិធានធនទូទៅ	(២៨.៦០៤)	(១១៤.៩៣១)	-	-
	(២៦០.២៨៧)	(១.០៤៥.៨៣៣)	(៩១.១០៣)	(៣៦៧.៧៨៣)
	<u>២៣.០២២.៤២៧</u>	<u>៩២.៥០៤.១១២</u>	<u>១៣.៣១៩.៤០៨</u>	<u>៥៣.៧៧០.៤៥០</u>

(ក) សំវិធានធនឥណទានអាក្រក់ និងសង្ឃឹម

	២០១៨		២០១៧	
	ដុល្លារអាមេរិក	លានរៀល	ដុល្លារអាមេរិក	លានរៀល
នាដើមឆ្នាំ	៩១.១០៣	៣៦៧.៧៨៣	៣៥.៨៥៥	១៤៤.៧៤៧
សំវិធានធនក្នុងឆ្នាំ	២៤៣.៥៦៥	៩៧៨.៦៤៤	៦៦.៦២៦	២៦៨.៩៦៩
ការជម្រះចេញពីបញ្ជី	(៧៤.៣៨១)	(៣០០.៥៩៤)	(១១.៣៧៨)	(៤៥.៩៣៣)
នាដំណាច់ឆ្នាំ	<u>២៦០.២៨៧</u>	<u>១.០៤៥.៨៣៣</u>	<u>៩១.១០៣</u>	<u>៣៦៧.៧៨៣</u>

គ្រឹះស្ថាន មីក្រូហិរញ្ញវត្ថុ សំរិទ្ធិស័ក លីមីតធីត

**កំណត់សម្គាល់របាយការណ៍ហិរញ្ញវត្ថុ
សម្រាប់ដំណាច់ឆ្នាំថ្ងៃទី៣១ ខែធ្នូ ឆ្នាំ២០១៨**

ឥណទានអតិថិជនមានដូចខាងក្រោម៖

(ខ) វិភាគតាមដំណាច់ថ្នាក់ឥណទាន

	២០១៨		២០១៧	
	ដុល្លារអាមេរិក	លានរៀល	ដុល្លារអាមេរិក	លានរៀល
ឥណទានស្តង់ដារ៖				
មានការធានា	២២.០៨៣.០០១	៨៨.៧២៩.៤៩៨	១១.៧២៨.៩៨៤	៤៧.៣៤៩.៩០៨
មិនមានការធានា	១.០៨៥.២៧៦	៤.៣៦០.៦៣៩	១.៤៧១.៧៦៨	៥.៩៤១.៥២៧
ឥណទានឃ្នាំមើល៖				
មានការធានា	៣២.៤២៦	១៣០.២៨៨	-	-
មិនមានការធានា	៥.៦៦២	២២.៧៥០	-	-
ឥណទានក្រោមស្តង់ដារ៖				
មានការធានា	៣៩.០៤៥	១៥៦.៨៨៣	៦៦.៨៤០	២៦៩.៨៣៣
មិនមានការធានា	២.១៨៥	៨.៧៧៩	៤.៥៦៤	១៨.៤២៥
ឥណទានសង្ស័យ៖				
មានការធានា	២០.០៦៨	៨០.៦៣៣	៦៨.១៦១	២៧៥.១៦៦
មិនមានការធានា	១១.៧៤១	៤៧.១៧៥	៩.៥៤២	៣៨.៥២១
ឥណទានបាត់បង់៖				
មានការធានា	១.៣៧១	៥.៥០៩	៤៤.៦៧៥	១៨០.៣៥៣
មិនមានការធានា	១.៩៣៩	៧.៧៩១	១៥.៩៧៧	៦៤.៥០០
	២៣.២៨២.៧១៤	៩៣.៥៤៩.៩៤៥	១៣.៤១០.៥១១	៥៤.១៣៨.២៣៣

(គ) វិភាគឥណទានតាមកាលកំណត់

	២០១៨		២០១៧	
	ដុល្លារអាមេរិក	លានរៀល	ដុល្លារអាមេរិក	លានរៀល
ដល់កាលកំណត់សងក្នុងរយៈពេល១ឆ្នាំ	៦៤២.៧៣៧	២.៥៨២.៥១៧	៤១៣.៩២៣	១.៦៧១.០០៧
ពី១ឆ្នាំ ទៅ ៥ឆ្នាំ	១១.៧១៦.៦១៩	៤៧.០៧៧.៣៧៥	១២.០១៧.៦១៤	៤៨.៥១៥.១០៨
លើសពី៥ឆ្នាំ	១០.៩២៣.៣៥៨	៤៣.៨៩០.០៥៣	៩៧៨.៩៧៤	៣.៩៥២.១១៨
	២៣.២៨២.៧១៤	៩៣.៥៤៩.៩៤៥	១៣.៤១០.៥១១	៥៤.១៣៨.២៣៣

គ្រឹះស្ថាន មីក្រូហិរញ្ញវត្ថុ សំរិទ្ធិស័ក លីមីតធីត

**កំណត់សម្គាល់របាយការណ៍ហិរញ្ញវត្ថុ
សម្រាប់ដំណាច់ឆ្នាំថ្ងៃទី៣១ ខែធ្នូ ឆ្នាំ២០១៨**

៨. ឥណទានអតិថិជន (ត)

(ឃ) វិភាគតាមប្រភេទទំនាក់ទំនង

	២០១៨		២០១៧	
	ដុល្លារអាមេរិក	លានរៀល	ដុល្លារអាមេរិក	លានរៀល
លំនៅដ្ឋាន/គ្រួសារ	១៥.១៣៥.២៦៦	៦០.៨១៣.៤៩៩	៨.៤៧៣.៦៤៥	៣៤.២០៨.១០៥
ជំនួញ និងពាណិជ្ជកម្មលក់រាយ	៤.៩៤៤.៧៩៩	១៩.៨៦៨.២០២	៣.៦០៧.៩៥០	១៤.៥៦៥.២៩៤
សេវាកម្ម	១.៤៨៦.៤៩៦	៥.៩៧២.៧៤១	៥៦១.៤២០	២.២៦៦.៤៥៣
កសិកម្ម	៤៤៩.៧៥២	១.៨០៧.១០៤	១៧៧.៥១៣	៧១៦.៦២០
សាងសង់	២១៨.៨២៥	៨៧៩.២៣៩	២២៧.៧៨២	៩១៩.៥៥៦
ការធ្វើដំណើរ	៧៩.០៩៥	៣១៧.៨០៤	៣៩.៧២៧	១៦០.៣៧៨
តាមប្រភេទផ្សេងៗ	៩៦៨.៤៨១	៣.៨៩១.៣៥៦	៣២២.៤៧៤	១.៣០១.៨២៧
	<u>២៣.២៨២.៧១៤</u>	<u>៩៣.៥៤៩.៩៤៥</u>	<u>១៣.៤១០.៥១១</u>	<u>៥៤.១៣៨.២៣៣</u>

(ង) វិភាគតាមទំនាក់ទំនង

	២០១៨		២០១៧	
	ដុល្លារអាមេរិក	លានរៀល	ដុល្លារអាមេរិក	លានរៀល
អតិថិជនខាងក្រៅ	២២.៨២២.៩១០	៩១.៧០២.៤៥២	១៣.២៩១.៥៣២	៥៣.៦៥៧.៩១៥
បុគ្គលិក	៤៥៩.៨០៤	១.៨៤៧.៤៩៣	១១៨.៩៧៩	៤៨០.៣១៨
	<u>២៣.២៨២.៧១៤</u>	<u>៩៣.៥៤៩.៩៤៥</u>	<u>១៣.៤១០.៥១១</u>	<u>៥៤.១៣៨.២៣៣</u>

(ច) វិភាគតាមទីកន្លែង

	២០១៨		២០១៧	
	ដុល្លារអាមេរិក	លានរៀល	ដុល្លារអាមេរិក	លានរៀល
ទីក្រុងភ្នំពេញ	៩.៧៤០.២៨៤	៣៩.១៣៦.៤៦១	៧.៥៣៣.៣០៧	៣០.៤១១.៩៦០
ខេត្តកំពង់ស្ពឺ	២.៣៧២.៤១៥	៩.៥៣២.៣៦៣	៨៥.៦៧២	៣៤៥.៨៥៨
ខេត្តកណ្តាល	៣.៩៥១.២២៦	១៥.៨៧៦.០២៦	៣.៤១២.៣២៩	១៣.៧៧៥.៥៧២
ខេត្តបាត់ដំបង	២.៩៣៥.៣៩២	១១.៧៩៤.៤០៥	៤៩៤.៤៣៦	១.៩៩៦.០៣៨
ខេត្តតាកែវ	៤.១៧៥.៤០៩	១៦.៧៧៦.៧៩៣	១.៧៩៥.០១០	៧.២៤៦.៤៥៥
ខេត្តស្វាយរៀង	៧០.៨៤៦	២៨៤.៦៥៩	៥៩.៧៥៧	២៤១.២៤០
ខេត្តកំពត	៣៧.១៤២	១៤៩.២៣៨	៣០.០០០	១២១.១១០
	<u>២៣.២៨២.៧១៤</u>	<u>៩៣.៥៤៩.៩៤៥</u>	<u>១៣.៤១០.៥១១</u>	<u>៥៤.១៣៨.២៣៣</u>

គ្រឹះស្ថាន មីក្រូហិរញ្ញវត្ថុ សំរិទ្ធិស័ក លីមីតធីត

**កំណត់សម្គាល់របាយការណ៍ហិរញ្ញវត្ថុ
សម្រាប់ដំណាច់ឆ្នាំថ្ងៃទី៣១ ខែធ្នូ ឆ្នាំ២០១៨**

៨. **ឥណទានអតិថិជន(ត)**
(ឆ) វិភាគតាមអត្រាការប្រាក់
 អត្រាការប្រាក់ប្រចាំឆ្នាំមានដូចខាងក្រោម៖

	២០១៨	២០១៧
ឥណទានអតិថិជនខាងក្រៅ	៣% - ១៨%	៣% - ៣៦%
ឥណទានបុគ្គលិក	០% - ១៤,៤%	០% - ១៤,៤%

(ខ) **វិភាគតាមរូបិយប័ណ្ណ**

	២០១៨		២០១៧	
	ដុល្លារអាមេរិក	លាន់រៀល	ដុល្លារអាមេរិក	លាន់រៀល
ប្រាក់ដុល្លារអាមេរិក	២២.៥២១.៥១១	៩០.៤៩១.៤៣១	១៣.៤១០.៥១១	៥៤.១៣៨.២៣៣
ប្រាក់រៀល	៧៦១.២០៣	៣.០៥៨.៥១៤	-	-
	<u>២៣.២៨២.៧១៤</u>	<u>៩៣.៥៤៩.៩៤៥</u>	<u>១៣.៤១០.៥១១</u>	<u>៥៤.១៣៨.២៣៣</u>

៩. **ទ្រព្យសកម្មផ្សេងៗ**

	២០១៨		២០១៧	
	ដុល្លារអាមេរិក	លាន់រៀល	ដុល្លារអាមេរិក	លាន់រៀល
ការប្រាក់បង្កត្រូវទទួល	១៩៩.៣០៧	៨០០.៨១៦	១០៩.០២៧	៤៤០.១៤២
ការដាក់ប្រាក់	១៤.៨០០	៥៩.៤៦៦	១៤.០០០	៥៦.៥១៨
ការបង់ទុកមុន	១០.១៣៥	៤០.៧២២	១.០៩៨	៤.៤៣៣
ប្រាក់ដែលត្រូវទទួលផ្សេងៗ	២៦.០២០	១០៤.៥៤៩	២២.៥៣៥	៩០.៩៧៣
	<u>២៥០.២៦២</u>	<u>១.០០៩.៥៤៣</u>	<u>១៤៦.៦៦០</u>	<u>៥៩២.០៦៦</u>

ទ្រព្យសកម្មផ្សេងៗទាំងអស់ ត្រូវបានរំពឹងថានឹងប្រមូលមកវិញបានក្នុងរយៈពេលមួយឆ្នាំ បន្ទាប់កាលបរិច្ឆេទតារាងតុល្យការ លើកលែងតែប្រាក់តម្កល់។

គ្រឹះស្ថាន មីក្រូហិរញ្ញវត្ថុ សំរិទ្ធិស័ក លីមីតធីត

**កំណត់សម្គាល់របាយការណ៍ហិរញ្ញវត្ថុ
សម្រាប់ដំណាច់ឆ្នាំថ្ងៃទី៣១ ខែធ្នូ ឆ្នាំ២០១៨**

១០. ទ្រព្យសម្បត្តិ និងបរិក្ខារ

	ការកែលម្អ ទ្រព្យរដ្ឋ ដុល្លារអាមេរិក	យានយន្ត ដុល្លារអាមេរិក	បរិក្ខារ ការិយាល័យ ដុល្លារអាមេរិក	កុំព្យូទ័រ និងបរិក្ខារ បច្ចេកវិទ្យា ព័ត៌មានវិទ្យា ដុល្លារអាមេរិក	គ្រឿងសន្ធាវិម និង បរិក្ខារ បំពាក់ ដុល្លារអាមេរិក	សរុប ដុល្លារអាមេរិក
នៅថ្ងៃទី៣១ ខែធ្នូ ឆ្នាំ២០១៧						
ថ្លៃដើម	២១៥.៩១១	២១៩.៤៥៥	៦៥.៣៣៥	៨៩.២៣៥	៣៦.៦៥០	៦២៦.៥៨៦
រំលស់បង្ក	(៣០.៥៩៨)	(៧០.៩៨៧)	(២១.៩១៧)	(៥១.១០៩)	(១២.១២៧)	(១៨៦.៧៣៨)
តម្លៃបុរេប្រតិបត្តិ	១៨៥.៣១៣	១៤៨.៤៦៨	៤៣.៤១៨	៣៨.១២៦	២៤.៥២៣	៤៣៩.៨៤៨
គិតជាពាន់រៀល	៧៤៨.១០៩	៥៩៩.៣៦៥	១៧៥.២៧៨	១៥៣.៩១៥	៩៨.៩៩៩	១.៧៧៥.៦៦៦
សម្រាប់ដំណាច់ឆ្នាំថ្ងៃទី៣១ ខែធ្នូ ឆ្នាំ២០១៨						
នៅថ្ងៃទី០១ ខែមករា ឆ្នាំ២០១៨	១៨៥.៣១២	១៤៨.៤៦៨	៤៣.៤១៧	៣៨.១២៦	២៤.៥២៥	៤៣៩.៨៤៨
ទិញបន្ថែម	៤៤.៩៨១	៦៤.២២៥	១០.៥៨៧	៣៥.៣៦១	៧.៦៣០	១៦២.៧៨៤
រំលស់	(១០.៨៨៣)	(៥៣.១៧៤)	(១៤.២៣៥)	(៣៦.៤៦៥)	(៨.៧៣៥)	(១២៣.៤៩២)
តម្លៃបុរេប្រតិបត្តិ	២១៩.៤១០	១៥៩.៥១៩	៣៩.៧៦៩	៣៧.០២២	២៣.៤២០	៤៧៩.១៤០
នៅថ្ងៃទី៣១ ខែធ្នូ ឆ្នាំ២០១៨						
ថ្លៃដើម	២៦០.៨៩២	២៨៣.៦៨០	៧៥.៩២២	១២៦.៦៦០	៤៤.២៨២	៧៩១.៤៣៦
រំលស់បង្ក	(៤១.៤៨២)	(១២៤.១៦១)	(៣៦.១៥៣)	(៨៩.៦៣៩)	(២០.៨៦២)	(៣១៨.២៥៧)
តម្លៃបុរេប្រតិបត្តិ	២១៩.៤១០	១៥៩.៥១៩	៣៩.៧៦៩	៣៧.០២១	២៣.៤២០	៤៧៩.១៣៩
គិតជាពាន់រៀល	៨៨១.៥៨៩	៦៤០.៩៤៧	១៥៩.៧៩២	១៤៨.៧៥០	៩៤.១០៣	១.៩២៥.១៨១

គ្រឹះស្ថាន មីក្រូហិរញ្ញវត្ថុ សំន្រឹស័ក លីមីតធីត

**កំណត់សម្គាល់របាយការណ៍ហិរញ្ញវត្ថុ
សម្រាប់ដំណាច់ឆ្នាំថ្ងៃទី៣១ ខែធ្នូ ឆ្នាំ២០១៨**

១១. ទ្រព្យសកម្មអរូបី

	កម្មវិធីកុំព្យូទ័រ ដុល្លារអាមេរិក	សរុប ដុល្លារអាមេរិក
នៅថ្ងៃទី៣១ ខែធ្នូ ឆ្នាំ២០១៧		
ថ្លៃដើម	១៣.០៩១	១៣.០៩១
រំលស់បង្ក	(៨.៥៥៧)	(៨.៥៥៧)
តម្លៃចុះបញ្ជីសុទ្ធ	<u>៤.៥៣៤</u>	<u>៤.៥៣៤</u>
គិតជាពាន់រៀល	<u>១៨.៣០៤</u>	<u>១៨.៣០៤</u>
គិតត្រឹមថ្ងៃទី៣១ ខែធ្នូ ឆ្នាំ២០១៨		
នៅថ្ងៃទី០១ ខែមករា ឆ្នាំ២០១៨	៤.៥៣៤	៤.៥៣៤
ទិញបន្ថែម	១.៩៥៨	១.៩៥៨
រំលស់	(៣.២៤៦)	(៣.២៤៦)
តម្លៃចុះបញ្ជីសុទ្ធចុងគ្រា	<u>៣.២៤៦</u>	<u>៣.២៤៦</u>
នៅថ្ងៃទី៣១ ខែធ្នូ ឆ្នាំ២០១៨		
ថ្លៃដើម	១៥.០៤៩	១៥.០៤៩
រំលស់បង្ក	(១១.៨០៣)	(១១.៨០៣)
តម្លៃចុះបញ្ជីសុទ្ធ	<u>៣.២៤៦</u>	<u>៣.២៤៦</u>
គិតជាពាន់រៀល	<u>១៣.០៤២</u>	<u>១៣.០៤២</u>

១២. កម្ចី

	២០១៨		២០១៧	
	ដុល្លារអាមេរិក	ពាន់រៀល	ដុល្លារអាមេរិក	ពាន់រៀល
កម្ចីពីភាគីមិនពាក់ព័ន្ធ(*)	១.៥៦៥.១៥៦	៦.២៨៨.៧៩៧	៧៥១.៩២៦	៣.០៣៥.៥២៥
កម្ចីពីភាគីពាក់ព័ន្ធ	១០.១៣២.៤០០	៤០.៧១១.៩៨៣	៦.៩៣៤.៥០០	២៧.៩៩៤.៥៧៧
	<u>១១.៦៩៧.៥៥៦</u>	<u>៤៧.០០០.៧៨០</u>	<u>៧.៦៨៦.៤២៦</u>	<u>៣១.០៣០.១០២</u>

(*) កម្ចីនេះបានមកពីធនាគារ និងឯកត្តបុគ្គលដែលមានកាលកំណត់ពី១ឆ្នាំ ទៅ៧ឆ្នាំ ដោយមិនមានការធានា និងមានអត្រាការប្រាក់ពី៣% ទៅ១០%ក្នុងមួយឆ្នាំ។

គ្រឹះស្ថាន មីក្រូហិរញ្ញវត្ថុ សំរិទ្ធិស័ក លីមីតធីត

**កំណត់សម្គាល់របាយការណ៍ហិរញ្ញវត្ថុ
សម្រាប់ដំណាច់ឆ្នាំថ្ងៃទី៣១ ខែធ្នូ ឆ្នាំ២០១៨**

១២. កម្ចី (ត)

ក) តាមកាលបរិច្ឆេទកំណត់

	២០១៨		២០១៧	
	ដុល្លារអាមេរិក	លានរៀល	ដុល្លារអាមេរិក	លានរៀល
ប្រាក់កម្ចីរយៈពេលខ្លី	៤.៥២៤.៣១២	១៨.១៧៨.៦៨៦	១.៩៨២.៩៦៤	៨.០០៥.២២៦
ប្រាក់កម្ចីរយៈពេលវែង	៧.១៧៣.២៤៤	២៨.៨២២.០៩៤	៥.៧០៣.៤៦២	២៣.០២៤.៨៧៦
	១១.៦៩៧.៥៥៦	៤៧.០០០.៧៨០	៧.៦៨៦.៤២៦	៣១.០៣០.១០២

ខ) តាមរូបិយប័ណ្ណ

	២០១៨		២០១៧	
	ដុល្លារអាមេរិក	លានរៀល	ដុល្លារអាមេរិក	លានរៀល
ប្រាក់ដុល្លារអាមេរិក	១០.៩៩៨.៦៤៤	៤៤.១៩២.៥៥២	៧.៦៨៦.៤២៦	៣១.០៣០.១០២
ប្រាក់រៀល	៦៩៨.៩១២	២.៨០៨.២២៨	-	-
	១១.៦៩៧.៥៥៦	៤៧.០០០.៧៨០	៧.៦៨៦.៤២៦	៣១.០៣០.១០២

១៣. បំណុលផ្សេងៗ

	២០១៨		២០១៧	
	ដុល្លារអាមេរិក	លានរៀល	ដុល្លារអាមេរិក	លានរៀល
បង្គរការប្រាក់ត្រូវបង់	៤១.៧៤៣	១៦៧.៧២៣	១៧.៧៦៦	៧១.៧២១
ពន្ធត្រូវបង់ផ្សេងៗ	២៣.៨៦៨	៩៥.៩០២	១៣.៧៨៣	៥៥.៦៤២
បង្គរប្រាក់រង្វាន់បុគ្គលិក	១៦.០០៩	៦៤.៣២៤	១៣៣.៦១៧	៥៣៩.៤១២
បង្គរកម្រៃវិជ្ជាជីវៈ	១៥.៤០០	៦១.៨៧៧	៩.០២០	៣៦.៤១៤
ចំណាយបង្គរផ្សេងៗ	៧៧.៣៧៧	៣១០.៩០១	៤៩.២៦៨	១៩៨.៨៩៥
ផ្សេងៗ	៧៤៨	៣.០០៦	-	-
	១៧៥.១៤៥	៧០៣.៧៣៣	២២៣.៤៥៤	៩០២.០៨៤

បំណុលនេះ ត្រូវបានរំពឹងទុកថានឹងទូទាត់រួចក្នុងរយៈពេលមួយឆ្នាំពីទិន្នន័យតារាងតុល្យការ។

គ្រឹះស្ថាន មីក្រូហិរញ្ញវត្ថុ សំរិទ្ធិស័ក លីមីតធីត

**កំណត់សម្គាល់របាយការណ៍ហិរញ្ញវត្ថុ
សម្រាប់ដំណាច់ឆ្នាំថ្ងៃទី៣១ ខែធ្នូ ឆ្នាំ២០១៨**

១៤. ភាគព្រឹត្តិការណ៍ភាពការងាររបស់បុគ្គលិក

ភាគព្រឹត្តិការណ៍ភាពការងាររបស់បុគ្គលិក មានចំនួន ៩២.០៦៧ ដុល្លារអាមេរិក ត្រូវបានបង្កើតត្រឹមថ្ងៃ ទី៣១ ខែធ្នូ ឆ្នាំ២០១៨ ស្របតាមច្បាប់ការងារ ចុះថ្ងៃទី២៦ ខែមិថុនា ឆ្នាំ២០១៨ ហើយប្រកាសថ្មីចុះនៅថ្ងៃទី២១ ខែកញ្ញា ឆ្នាំ២០១៨ ពី ក្រសួងបណ្តុះបណ្តាលវិជ្ជាជីវៈ និងការងារ។

១៥. ដើមទុន

ដើមទុនចុះបញ្ជីដំបូងរបស់ក្រុមហ៊ុនមានចំនួន១០០.០០០ភាគហ៊ុនគិតត្រឹមថ្ងៃទី៣១ ខែធ្នូ ឆ្នាំ២០១៨ ដែលតម្លៃបារ៉ែក ១០០ ដុល្លារអាមេរិកក្នុងមួយភាគហ៊ុន។ ហើយភាគហ៊ុនទាំងអស់ត្រូវបានចេញផ្សាយ និងបង្វែរច្បាប់ជាស្ថាពរ។

	ចំនួន ភាគហ៊ុន	ដើមទុន ដុល្លារអាមេរិក	% នៃ ភាគហ៊ុន	ចំនួន ភាគហ៊ុន	ដើមទុន ដុល្លារអាមេរិក	% នៃ ភាគហ៊ុន
ម្ចាស់ភាគហ៊ុន						
លោក តាំង ងួន	៧៧.០០០	៧.៧០០.០០០	៧៧%	២៧.០០០	២.៧០០.០០០	៥៤%
លោក តាំង ហុង	១៦.៥០០	១.៦៥០.០០០	១៧%	១៦.៥០០	១.៦៥០.០០០	៣៣%
លោក ជាំ ស៊ីវណ្ណលាង	៥.៥០០	៥៥០.០០០	៦%	៥.៥០០	៥៥០.០០០	១១%
លោក ហ៊ុន ស៊ីចារ	៥០០	៥០.០០០	១%	៥០០	៥០.០០០	១%
លោក ភួង ធីឡើង	៥០០	៥០.០០០	១%	៥០០	៥០.០០០	១%
	<u>១០០.០០០</u>	<u>១០.០០០.០០០</u>	<u>១០០%</u>	<u>៥០.០០០</u>	<u>៥.០០០.០០០</u>	<u>១០០%</u>
គិតជាពាន់រៀល		<u>៤០.១៨០.០០០</u>			<u>២០.១៨៥.០០០</u>	

ក្នុងអំឡុងឆ្នាំ ក្រុមហ៊ុនបានបង្កើនដើមទុនរបស់ខ្លួនពី ៥០.០០០ ភាគហ៊ុន ទៅ ១០០.០០០ ភាគហ៊ុន ។ លក្ខន្តិកៈ ដែលត្រូវបានធ្វើសោធនកម្ម ចំពោះការផ្លាស់ប្តូរដើមទុនចុះបញ្ជីរហូតដល់ចំនួន១០.០០០.០០០ដុល្លារអាមេរិក ដែលមាន ចំនួន ១០០.០០០ ភាគហ៊ុន ហើយត្រូវបានអនុម័តដោយក្រសួងពាណិជ្ជកម្ម និងធនាគារកណ្តាល នៅថ្ងៃទី០២ ខែមករា ឆ្នាំ ២០១៨។

១៦. ចំណូលការប្រាក់

	២០១៨		២០១៧	
	ដុល្លារអាមេរិក	ពាន់រៀល	ដុល្លារអាមេរិក	ពាន់រៀល
ចំណូលការប្រាក់ពី៖				
កម្ចីពីអតិថិជន	៣.០៣៨.៩៨២	១២.២១០.៦៣០	១.៩៣២.៥៣៤	៧.៨០១.៦៤០
សមតុល្យនៅធនាគារកណ្តាល	៣.០២២	១២.១៤២	៤៧.៥២៨	១៩១.៨៧០
សមតុល្យនៅធនាគារ និងគ្រឹះស្ថានហិរញ្ញវត្ថុ ផ្សេងៗ	៦០២	២.៤១៩	-	-
	<u>៣.០៤២.៦០៦</u>	<u>១២.២២៥.១៩១</u>	<u>១.៩៨០.០៦២</u>	<u>៧.៩៩៣.៥១០</u>

គ្រឹះស្ថាន មីក្រូហិរញ្ញវត្ថុ សំន្តិស័ក លីមីតធីត

**កំណត់សម្គាល់របាយការណ៍ហិរញ្ញវត្ថុ
សម្រាប់ដំណាច់ឆ្នាំថ្ងៃទី៣១ ខែធ្នូ ឆ្នាំ២០១៨**

១៧. ចំណាយការប្រាក់

	២០១៨		២០១៧	
	ដុល្លារអាមេរិក	លានរៀល	ដុល្លារអាមេរិក	លានរៀល
កម្ចីពី៖				
កម្ចីពីភាគីពាក់ព័ន្ធ (កំណត់សម្គាល់២៥)	៣៤២.៣៣៧	១.៣៧៥.៥១០	២២១.២១៦	៨៩៣.០៤៩
កម្ចីពីភាគីមិនពាក់ព័ន្ធ	៩២.១៩៥	៣៧០.៤៤០	៨៥.២៦៥	៣៤៤.២១៥
	<u>៤៣៤.៥៣២</u>	<u>១.៧៤៥.៩៥០</u>	<u>៣០៦.៤៨១</u>	<u>១.២៣៧.២៦៤</u>

១៨. ចំណូលកម្រៃ និងកម្រៃលើស

	២០១៨		២០១៧	
	ដុល្លារអាមេរិក	លានរៀល	ដុល្លារអាមេរិក	លានរៀល
ចំណូល និងកម្រៃជើងសារ	២២៦.៧៣៦	៩១១.០២៥	៩៥.៧៩៦	៣៨៦.៧២៩
កម្រៃពិន័យបានមកពីការបង់ឥណទានមុន	១១០.៧៨៧	៤៤៥.១៤២	៧០.៣៣៤	២៨៣.៩៣៨
ប្រាក់ចំណូលផ្សេងៗ	១៩៧.៦៣៩	៧៩៤.១១៤	៨៥.៥២២	៣៤៥.២៥២
	<u>៥៣៥.១៦២</u>	<u>២.១៥០.២៨១</u>	<u>២៥១.៦៥២</u>	<u>១.០១៥.៩១៩</u>

១៩. ចំណាយបុគ្គលិក

	២០១៨		២០១៧	
	ដុល្លារអាមេរិក	លានរៀល	ដុល្លារអាមេរិក	លានរៀល
ប្រាក់បៀវត្សរ៍ និងប្រាក់រង្វាន់	១.១២៤.៣៤០	៤.៥១៧.៥៩៨	៩០៧.១២១	៣.៦៦២.០៤៨
ចំណាយអតីតភាពការងារបុគ្គលិក	៩២.០៦៧	៣៦៩.៩២៥	-	-
ចំណាយបុគ្គលិកផ្សេងៗ	៩៩.០៦៧	៣៩៨.០៥២	១០១.៤៤២	៤០៩.៥២១
	<u>១.៣១៥.៤៧៤</u>	<u>៥.២៨៥.៥៧៥</u>	<u>១.០០៨.៥៦៣</u>	<u>៤.០៧១.៥៦៩</u>

២០. រំលស់ទ្រព្យសម្បត្តិ និងបរិក្ខារ និងរំលស់ទ្រព្យសកម្មអរូបី

	២០១៨		២០១៧	
	ដុល្លារអាមេរិក	លានរៀល	ដុល្លារអាមេរិក	លានរៀល
រំលស់ទ្រព្យសម្បត្តិ និងបរិក្ខារ	១២៣.៤៩២	៤៩៦.១៩១	១២២.៦៣៦	៤៩៥.០៨២
រំលស់ទ្រព្យសកម្មអរូបី	៣.២៤៦	១៣.០៤២	៤.៥៣៤	១៨.៣០៣
	<u>១២៦.៧៣៨</u>	<u>៥០៩.២៣៣</u>	<u>១២៧.១៧០</u>	<u>៥១៣.៣៨៥</u>

គ្រឹះស្ថាន ហិរញ្ញវត្ថុ សំន្តិស័ក លីមីតធីត

**កំណត់សម្គាល់របាយការណ៍ហិរញ្ញវត្ថុ
សម្រាប់ដំណាច់ឆ្នាំថ្ងៃទី៣១ ខែធ្នូ ឆ្នាំ២០១៨**

២១. ចំណាយទូទៅ និងចំណាយរដ្ឋបាល

	២០១៨		២០១៧	
	ដុល្លារអាមេរិក	ពាន់រៀល	ដុល្លារអាមេរិក	ពាន់រៀល
ចំណាយទីតាំងជួល	៧៤.០០៧	២៩៧.៣៦០	៥៨.១៣៧	២៣៤.៦៩៩
ចំណាយកម្សាន្តបុគ្គលិក	៥០.០០៦	២០០.៩២៤	៣១.៤០៦	១២៦.៧៨៦
ចំណាយទំនាក់ទំនង	៤២.៥៤៤	១៧០.៩៤២	២៩.៣៦៣	១១៨.៥៣៨
ចំណាយជួសជុល និងថែទាំ	៤១.១០២	១៦៥.១៤៨	១២.៩៨០	៥២.៤០០
កម្រៃសេវាវិជ្ជាជីវៈ	៣៨.៧៣០	១៥៥.៦១៧	២១.១៧៤	៨៥.៤៧៩
ចំណាយប្រតិបត្តិការយានយន្ត	៣៧.០៧២	១៤៨.៩៥៥	២៣.២៣៦	៩៣.៨០៤
ចំណាយគ្រឿងបំពាក់តម្លៃទាប	៣៦.៨៦៤	១៤៨.១២០	១៨.០៦៩	៧២.៩៤៥
ចំណាយទឹកភ្លើង	៣១.៩០៧	១២៨.២០២	២៥.១៩៦	១០១.៧១៦
ចំណាយបរិក្ខារការិយាល័យ	២៦.៧៨១	១០៧.៦០៦	២៤.៥១៥	៩៨.៩៦៧
ចំណាយធ្វើដំណើរ និងកម្សាន្ត	២១.៣៧៦	៨៥.៨៨៩	១១.២៨៥	៤៥.៥៥៨
កម្រៃអាជ្ញាប័ណ្ណ	១៩.៨៣៧	៧៩.៧០៥	១១.៥៦១	៤៦.៦៧២
ចំណាយជួលផ្សេងៗ	១៩.៤៣៥	៧៨.០៩០	៩.៦៩៣	៣៩.១៣១
ប្រាក់រង្វាន់ថ្នាក់ដឹកនាំ	១៨.៨០០	៧៥.៥៣៨	១៦.៨០០	៦៧.៨២២
ចំណាយសន្តិសុខ	១៣.៤១៩	៥៣.៩១៨	៣.៥៦០	១៤.៣៧២
ចំណាយធនាគារ	១០.៤៧៧	៤២.០៩៧	៥.៨៩៩	២៣.៨១៤
កម្រៃ និងកម្រៃជើងសារពីកម្ចី	៩.២៣៦	៣៧.១១០	២១	៨៥
ចំណាយផ្សេងៗ	៤១.៧៣១	១៦៧.៦៧៥	៣៨.៨៧១	១៥៦.៩២២
	៥៣៣.៣២៤	២.១៤២.៨៩៦	៣៤១.៧៦៦	១.៣៧៩.៧១០

២២. សំវិធានធនខាតលើការវិនិយោគប្រយោជន៍ បុរេប្រទាន និងហិរញ្ញប្បទាន

	២០១៨		២០១៧	
	ដុល្លារអាមេរិក	ពាន់រៀល	ដុល្លារអាមេរិក	ពាន់រៀល
សំវិធានធនសម្រាប់ការខាតឥណទាន (កំណត់សម្គាល់៨)	២៤៣.៥៦៥	៩៧៨.៦៤៤	៦៦.៦២៦	២៦៨.៩៦៩
សំវិធានធន សម្រាប់សមតុល្យនៅធនាគារ និងគ្រឹះស្ថានហិរញ្ញវត្ថុផ្សេងៗ (កំណត់ សម្គាល់៧)	១.២០៣	៤.៨៣៤	-	-
	២៤៤.៧៦៨	៩៨៣.៤៧៨	៦៦.៦២៦	២៦៨.៩៦៩

គ្រឹះស្ថាន មីក្រូហិរញ្ញវត្ថុ សំរិទ្ធិស័ក លីមីតធីត

**កំណត់សម្គាល់របាយការណ៍ហិរញ្ញវត្ថុ
សម្រាប់ដំណាច់ឆ្នាំថ្ងៃទី៣១ ខែធ្នូ ឆ្នាំ២០១៨**

២៣. ពន្ធលើប្រាក់ចំណូល

(ក) ចំណាយពន្ធលើប្រាក់ចំណូល

	២០១៨		២០១៧	
	ដុល្លារអាមេរិក	លានរៀល	ដុល្លារអាមេរិក	លានរៀល
ពន្ធលើប្រាក់ចំណូល៖				
ពន្ធលើប្រាក់ចំណូលក្នុងឆ្នាំ	២៦៧.២០៦	១.០៧៣.៦៣៤	៨៤.៥០៨	៣៤១.១៥៩
ពន្ធពន្យារប្រាក់ចំណូល	(៧០.៤៨៧)	(២៨៣.២១៧)	-	-
	<u>១៩៦.៧១៩</u>	<u>៧៩០.៤១៧</u>	<u>៨៤.៥០៨</u>	<u>៣៤១.១៥៩</u>

(ខ) ចំណូលពន្ធលើប្រាក់ចំណូលក្នុងគ្រា

	២០១៨		២០១៧	
	ដុល្លារអាមេរិក	លានរៀល	ដុល្លារអាមេរិក	លានរៀល
ដើមឆ្នាំ	៦២.៩៨៤	២៥៤.២៦៦	៩៤.៩០៦	៣៨៣.១៣៦
ចំណាយពន្ធលើប្រាក់ចំណូល	២៦៧.២០៦	១.០៧៣.៦៣៤	៨៤.៥០៨	៣៤១.១៥៩
ពន្ធលើប្រាក់ចំណូលបានបង់	(៩៦.៣៨១)	(៣៨៧.២៥៩)	(១១៦.៤៣០)	(៤៧០.០២៩)
	-	(១.១៩៦)	-	-
ចុងឆ្នាំ	<u>២៣៣.៨០៩</u>	<u>៩៣៩.៤៤៥</u>	<u>៦២.៩៨៤</u>	<u>២៥៤.២៦៦</u>

(គ) ការផ្ទេរថវិកាចំណាយពន្ធលើប្រាក់ចំណូល និងចំណេញតាមគណនេយ្យ៖

	២០១៨		២០១៧	
	ដុល្លារអាមេរិក	លានរៀល	ដុល្លារអាមេរិក	លានរៀល
ចំណេញមុនបង់ពន្ធលើប្រាក់ចំណូល	៩២២.៩៣២	៣.៧០៨.៣៣៩	៣៨១.១០៨	១.៥៣៨.៥៣៣
ពន្ធលើប្រាក់ចំណេញគណនាតាមអត្រា ២០%	១៨៤.៥៨៦	៧៤១.៦៦៨	៧៦.២២២	៣០៧.៧០៨
ផលប៉ះពាល់ពន្ធដែលធ្វើការកត់ត្រាឡើងវិញ៖				
ចំណាយដែលមិនអាចកាត់កងតាមច្បាប់ពន្ធ	១២.១៣៣	៤៨.៧៤៩	១១.០៣៨	៤៤.៥៦១
ការលើកទឹកចិត្តផ្នែកពន្ធ	-	-	(២.៧៥២)	(១១.១១០)
	<u>១៩៦.៧១៩</u>	<u>៧៩០.៤១៧</u>	<u>៨៤.៥០៨</u>	<u>៣៤១.១៥៩</u>

ក្រោមច្បាប់សារពើពន្ធ ក្រុមហ៊ុនត្រូវបង់ពន្ធលើប្រាក់ចំណូលតាមអត្រា២០%។

គ្រឹះស្ថាន មីក្រូហិរញ្ញវត្ថុ សំន្តិស័ក លីមីតធីត

**កំណត់សម្គាល់របាយការណ៍ហិរញ្ញវត្ថុ
សម្រាប់ដំណាច់ឆ្នាំថ្ងៃទី៣១ ខែធ្នូ ឆ្នាំ២០១៨**

២៣. ពន្ធលើប្រាក់ចំណេញ (ត)

(ឃ) ពន្ធពន្យារប្រាក់ចំណូល

	២០១៨		២០១៧	
	ដុល្លារអាមេរិក	ពាន់រៀល	ដុល្លារអាមេរិក	ពាន់រៀល
ពន្ធពន្យារទ្រព្យសកម្ម	៧០.៤៨៧	២៨៣.២១៧	-	-
បំណុលពន្ធពន្យារ	-	-	-	-
ពន្ធពន្យារទ្រព្យសកម្មសុទ្ធ	៧០.៤៨៧	២៨៣.២១៧	-	-

បម្រែបម្រួលពន្ធពន្យារទ្រព្យសកម្មក្នុងឆ្នាំមានដូចខាងក្រោម៖

	២០១៨		២០១៧	
	ដុល្លារអាមេរិក	ពាន់រៀល	ដុល្លារអាមេរិក	ពាន់រៀល
ដើមឆ្នាំ	-	-	-	-
ឥណទានចំណេញ ឬខាត	៧០.៤៨៧	២៨៣.២១៧	-	-
ចុងឆ្នាំ	៧០.៤៨៧	២៨៣.២១៧	-	-

(ង) ពន្ធពន្យារទ្រព្យសកម្ម

	សំវិធានវនន ខាតឥណទាន ទូទៅ		ភាគព្រឹត្តិ អត្ត ប្រយោជន៍ បុគ្គលិក សរុប	
	ដុល្លារអាមេរិក	ពាន់រៀល	ដុល្លារអាមេរិក	ពាន់រៀល
សម្រាប់ដំណាច់ឆ្នាំថ្ងៃទី៣១ ខែធ្នូ ឆ្នាំ ២០១៨				
ដើមឆ្នាំ	-	-	-	-
កត់ត្រាជាឥណទានក្នុងរបាយការណ៍ ចំណេញ ឬខាត	៤៦.៥៦៥	៥.៥០៩	១៨.៤១៣	៧០.៤៨៧
ចុងឆ្នាំ	៤៦.៥៦៥	៥.៥០៩	១៨.៤១៣	៧០.៤៨៧
សមមូលនឹងពាន់រៀល	១៨៧.០៩៩	២២.១៣៥	៧៣.៩៨៣	២៨៣.២១៧

គ្រឹះស្ថាន មីក្រូហិរញ្ញវត្ថុ សំន្រិស័ក លីមីតធីត

**កំណត់សម្គាល់របាយការណ៍ហិរញ្ញវត្ថុ
សម្រាប់ដំណាច់ឆ្នាំថ្ងៃទី៣១ ខែធ្នូ ឆ្នាំ២០១៨**

២៤. សាច់ប្រាក់ និងសាច់ប្រាក់សមមូល

	២០១៨		២០១៧	
	ដុល្លារអាមេរិក	ពាន់រៀល	ដុល្លារអាមេរិក	ពាន់រៀល
សាច់ប្រាក់ក្នុងដៃ	១០៨.៦៧៤	៤៣៦.៦៥៣	១៧១.១៤៨	៦៩០.៩២៤
សាច់ប្រាក់ជាមួយភ្នាក់ងារ	១៦៤.១៩១	៦៥៩.៧១៩	១០៧.៨៨២	៤៣៥.៩១៩
សមតុល្យនៅធនាគារកណ្តាល- គណនីចរន្ត	២.៧៩៦	១១.២៣៤	១.៤៧១	៥.៩៣៨
សមតុល្យនៅធនាគារ និងគ្រឹះស្ថាន ហិរញ្ញវត្ថុផ្សេងៗ-គណនីចរន្ត	១០៩.២២៨	៤៣៨.៨៧៨	៣១៦.៣៧០	១.២៧៧.១៨៦
	៣៨៤.៨៨៩	១.៥៤៦.៤៨៤	៥៩៦.៨៧១	២.៤០៩.៥៦៧

២៥. ប្រតិបត្តិការភាគីពាក់ព័ន្ធ

ភាគីពាក់ព័ន្ធ និងទំនាក់ទំនងរបស់ពួកគេជាមួយក្រុមហ៊ុន មានដូចខាងក្រោម៖

ទំនាក់ទំនង

ម្ចាស់ក្រុមហ៊ុន

សមាជិកជិតស្និទ្ធនៃម្ចាស់ក្រុមហ៊ុន

បុគ្គលិកថ្នាក់គ្រប់គ្រងសំខាន់ៗ

ភាគីពាក់ព័ន្ធ

លោក តាំង ងួន

លោក តាំង ហុង

លោក ជាង ស៊ីវណ្ណលាង

លោក ក្នុង ធីឡៀង

លោក ហ៊ុន ស៊ីចារ

សមាជិកជិតស្និទ្ធនៃម្ចាស់ក្រុមហ៊ុន គ្រួសារដែលមានឥទ្ធិពល ឬ ត្រួតពិនិត្យក្រុមហ៊ុន

ក្រុមប្រឹក្សាភិបាលទាំងអស់របស់ក្រុមហ៊ុន ជាអ្នកដែលធ្វើការ សម្រេចចិត្តសំខាន់ៗ ទៅលើយុទ្ធសាស្ត្រដឹកនាំក្រុមហ៊ុន និង បុគ្គលិកថ្នាក់គ្រប់គ្រងជាន់ខ្ពស់ (រាប់ទាំងគ្រួសារជិតស្និទ្ធរបស់ពួកគេ ផងដែរ)។

ក្រុមហ៊ុនបានចូលរួមប្រតិបត្តិការជាមួយភាគីពាក់ព័ន្ធក្នុងប្រតិបត្តិការអាជីវកម្មធម្មតា។ កម្រិតប្រតិបត្តិការភាគីពាក់ ព័ន្ធ សមតុល្យដែលមិនទាន់ជម្រះនៅចុងឆ្នាំ ចំណាយ និងចំណូលដែលពាក់ព័ន្ធសម្រាប់ដំណាច់ឆ្នាំមានដូចខាងក្រោម៖

គ្រឹះស្ថាន មីក្រូហិរញ្ញវត្ថុ សំន្រឹស័ក លីមីតធីត

**កំណត់សម្គាល់របាយការណ៍ហិរញ្ញវត្ថុ
សម្រាប់ដំណាច់ឆ្នាំថ្ងៃទី៣១ ខែធ្នូ ឆ្នាំ២០១៨**

២៥. ប្រតិបត្តិការភាគីពាក់ព័ន្ធ (ត)

(ក) ឥណទានរបស់គណៈគ្រប់គ្រងសំខាន់ៗ

	២០១៨		២០១៧	
	ដុល្លារអាមេរិក	ពាន់រៀល	ដុល្លារអាមេរិក	ពាន់រៀល
ថ្ងៃទី១ ខែមករា	២៤.៩៨១	១០០.៣៧៥	២.១៥៩	៨.៧១៦
ទិញបន្ថែម	៩៥.០០០	៣៨១.៧១០	២៦.៤០០	១០៦.៥៧៧
ចំណូលការប្រាក់	៥.៤៥២	២១.៩០៦	១.១៨៦	៤.៧៩០
បង់សងកម្ចី	(៣៦.១៣៧)	(១៤៥.២០០)	(៤.៧៦៤)	(១៩.២៣៣)
លម្អៀងពីការប្តូររូបិយប័ណ្ណ	-	-	-	-
សមតុល្យចុងឆ្នាំ	៨៩.២៩៦	៣៥៨.៧៩១	២៤.៩៨១	១០០.៨៥០

ឥណទានមានអត្រាការប្រាក់ចាប់ពី ៦% ទៅ ១៤,៤% ក្នុងមួយឆ្នាំ (២០១៧៖ ៣% ទៅ ១២%)។ គោលការណ៍ និង ចំណាយការប្រាក់ ត្រូវបង់សងជាប្រចាំខែ។ ឥណទាន គឺមិនមានការធានា។

(ខ) កម្ចីពីម្ចាស់ភាគហ៊ុន

	២០១៨		២០១៧	
	ដុល្លារអាមេរិក	ពាន់រៀល	ដុល្លារអាមេរិក	ពាន់រៀល
ថ្ងៃទី១ ខែមករា	៦.៣៧៧.៤០០	២៥.៧៤៥.៥៦៤	៦.១៣៧.៤០០	២៤.៧៧៦.៦៨៤
ទិញបន្ថែម	៣.៧៧០.០០០	១៥.១៤៧.៨៦០	២.២២០.០០០	៨.៩៦២.១៤០
ចំណាយការប្រាក់	៣៣១.២៤៦	១.៣៣០.៩៤៧	១៧៨.៤០៥	៧២០.២២១
បង់សងកម្ចី	(១.២៨១.២៤៦)	(៥.១៤៨.០៤៦)	(២.១៥៨.៤០៥)	(៨.៧១៣.៤៨១)
លម្អៀងពីការប្តូររូបិយប័ណ្ណ	-	(១២១.១៧១)	-	-
សមតុល្យចុងឆ្នាំ	៩.១៩៧.៤០០	៣៦.៩៥៥.១៥៤	៦.៣៧៧.៤០០	២៥.៧៤៥.៥៦៤

កម្ចីមានអត្រាការប្រាក់ចាប់ពី ៣% ទៅ ៦% ក្នុងមួយឆ្នាំ (២០១៧៖ ៣% ទៅ ៥%)។ ចំណាយការប្រាក់ ត្រូវបង់សង ជាប្រចាំខែ។ កម្ចី គឺមិនមានការធានា។

គ្រឹះស្ថាន មីក្រូហិរញ្ញវត្ថុ សំន្រឹស័ក លីមីតធីត

**កំណត់សម្គាល់របាយការណ៍ហិរញ្ញវត្ថុ
សម្រាប់ដំណាច់ឆ្នាំថ្ងៃទី៣១ ខែធ្នូ ឆ្នាំ២០១៨**

២៥. ប្រតិបត្តិការភាគីពាក់ព័ន្ធ (ត)

(ក) កម្ចីពីសមាជិកជិតស្និទ្ធនៃម្ចាស់ក្រុមហ៊ុន

	២០១៨		២០១៧	
	ដុល្លារអាមេរិក	ពាន់រៀល	ដុល្លារអាមេរិក	ពាន់រៀល
ថ្ងៃទី១ ខែមករា	៣០៤.១០០	១.២២៧.៦៥៣	២០១.០០០	៨១១.៤៣៧
ទិញបន្ថែម	៧៦០.០០០	៣.០៥៣.៦៨០	៣០៤.១០០	១.២២៧.៦៥២
ចំណាយការប្រាក់	២.៤២០	៩.៧២៤	៤២.២៩៦	១៧០.៧៥០
បង់សងកម្ចី	(៣៤៦.៥២០)	(១.៣៩២.៣១៧)	(២៤៣.២៩៦)	(៩៨២.១៨៦)
លម្អៀងពីការប្តូររូបិយប័ណ្ណ	-	(៥.៧៨០)	-	-
សមតុល្យចុងឆ្នាំ	៧២០.០០០	២.៨៩២.៩៦០	៣០៤.១០០	១.២២៧.៦៥៣

កម្ចីពីសមាជិកជិតស្និទ្ធនៃម្ចាស់ក្រុមហ៊ុនមានអត្រាការប្រាក់ចាប់ពី ៩% ទៅ ១០% ក្នុងមួយឆ្នាំ (២០១៧៖ ១០%)។ ចំណាយការប្រាក់ ត្រូវបង់សងជាប្រចាំខែ។ កម្ចី គឺមិនមានការធានា។

(ឃ) កម្ចីពីបុគ្គលិកជាក់ស្តែងគ្រប់គ្រងសំខាន់ៗ

	២០១៨		២០១៧	
	ដុល្លារអាមេរិក	ពាន់រៀល	ដុល្លារអាមេរិក	ពាន់រៀល
ថ្ងៃទី១ ខែមករា	៣០.០០០	១២១.១១០	៥.០០០	២០.១៨៥
ទិញបន្ថែម	៣៥០.០០០	១.៤០៦.៣០០	២៥.០០០	១០០.៩២៥
ចំណាយការប្រាក់	៨.៨៧៥	៣៥.៦៦០	៥១៥	២.០៨០
បង់សងកម្ចី	(១៧៣.៨៧៥)	(៦៩៨.៦៣០)	(៥១៥)	(២.០៨០)
លម្អៀងពីការប្តូររូបិយប័ណ្ណ	-	(៥៧០)	-	-
សមតុល្យចុងឆ្នាំ	២១៥.០០០	៨៦៣.៨៧០	៣០.០០០	១២១.១១០

កម្ចីពីម្ចាស់ក្រុមហ៊ុន មានអត្រាការប្រាក់ចាប់ពី ៦% ទៅ ១០% ក្នុងមួយឆ្នាំ (២០១៧៖ ១០%)។ ចំណាយការប្រាក់ ត្រូវបង់សងជាប្រចាំខែ។ កម្ចី គឺមិនមានការធានា។

គ្រឹះស្ថាន មីក្រូហិរញ្ញវត្ថុ សំន្រិស័ក លីមីតធីត

**កំណត់សម្គាល់របាយការណ៍ហិរញ្ញវត្ថុ
សម្រាប់ដំណាច់ឆ្នាំថ្ងៃទី៣១ ខែធ្នូ ឆ្នាំ២០១៨**

២៥. ប្រតិបត្តិការតាមការកំណត់ (ត)

(ខ) ការទូទាត់ជូនបុគ្គលិកថ្នាក់គ្រប់គ្រងសំខាន់ៗ

	២០១៨		២០១៧	
	ដុល្លារអាមេរិក	ពាន់រៀល	ដុល្លារអាមេរិក	ពាន់រៀល
ប្រាក់បៀវត្សរ៍ និងអត្ថប្រយោជន៍ផ្សេងៗ	២៥៤.៨១៨	១.០២៣.៨៦០	១៩៥.១៦៧	៧៨៧.៨៨៩

២៦. កិច្ចសន្យាភតិសន្យាប្រតិបត្តិ

ក្រុមហ៊ុនមានកិច្ចសន្យាភតិសន្យាប្រតិបត្តិសម្រាប់ការជួលអគារការិយាល័យរបស់ខ្លួន ។ នៅពេលដែលក្រុមហ៊ុន គឺ ជាភតិសន្យាជួល ការសងភតិសន្យាអប្បបរមានាពេលអនាគត គឺជាភតិសន្យាប្រតិបត្តិការមិនអាចលុបចោលបាន មានដូច ខាងក្រោម៖

	២០១៨		២០១៧	
	ដុល្លារអាមេរិក	ពាន់រៀល	ដុល្លារអាមេរិក	ពាន់រៀល
មិនលើស១ឆ្នាំ	៧២.៦៧៥	២៩២.០០៨	៦១.៨៥០	២៤៩.៦៨៨
លើស១ឆ្នាំប៉ុន្តែមិនលើស៥ឆ្នាំ	១៩២.៣២០	៧៧២.៧៤២	២៣៨.៨៨០	៩៦៤.៣៥៩
លើសពី៥ឆ្នាំ	១៥.០០០	៦០.២៧០	២៧.០០០	១០៨.៩៩៩
	២៧៩.៩៩៥	១.១២៥.០២០	៣២៧.៧៣០	១.៣២៣.០៤៦

គ្រឹះស្ថាន មីក្រូហិរញ្ញវត្ថុ សំរិទ្ធិស័ក លីមីតធីត

**កំណត់សម្គាល់របាយការណ៍ហិរញ្ញវត្ថុ
សម្រាប់ដំណាច់ឆ្នាំថ្ងៃទី៣១ ខែធ្នូ ឆ្នាំ២០១៨**

២៧. ការគ្រប់គ្រងហានិភ័យហិរញ្ញវត្ថុ

សកម្មភាពអាជីវកម្មរបស់ក្រុមហ៊ុនប្រឈមនឹងហានិភ័យហិរញ្ញវត្ថុផ្សេងៗមួយចំនួនដូចជា ហានិភ័យឥណទាន ហានិភ័យទីផ្សារ (រួមមានហានិភ័យរូបិយប័ណ្ណ ហានិភ័យអត្រាការប្រាក់ ហានិភ័យតម្លៃ) និងហានិភ័យសាច់ប្រាក់ងាយស្រួល។ ការទទួលយកហានិភ័យគឺជាស្នូលចំពោះអាជីវកម្មហិរញ្ញវត្ថុ ហើយហានិភ័យប្រតិបត្តិការគឺជាផលវិបាកមួយដែលមិនអាចជៀសវាងបានក្នុងដំណើរការអាជីវកម្ម។

ក្រុមហ៊ុនមិនបានប្រើប្រាស់ឧបករណ៍ហិរញ្ញវត្ថុនិស្សន្ទ (derivative financial instrument) ដូចជាកិច្ចសន្យារូបិយប័ណ្ណ (foreign exchange contract) និងការផ្តោះប្តូរអត្រាការប្រាក់ (interest rate swaps) ដើម្បីគ្រប់គ្រងហានិភ័យហិរញ្ញវត្ថុរបស់ខ្លួននោះទេ។

ក្រុមហ៊ុនកាន់កាប់ទ្រព្យសកម្មហិរញ្ញវត្ថុ និងបំណុលហិរញ្ញវត្ថុដូចខាងក្រោម៖

	២០១៨		២០១៧	
	ដុល្លារអាមេរិក	លានរៀល	ដុល្លារអាមេរិក	លានរៀល
ទ្រព្យសកម្មហិរញ្ញវត្ថុ				
សាច់ប្រាក់ក្នុងដៃ	១០៨.៦៧៤	៤៣៦.៦៥២	១៧១.១៤៨	៦៩០.៩២៤
សមតុល្យនៅធនាគារកណ្តាល(*)	២.៧៩៦	១១.២៣៤	១.៤៧១	៥.៩៣៨
សមតុល្យនៅធនាគារ និងគ្រឹះស្ថាន				
ហិរញ្ញវត្ថុផ្សេងៗ	១០៨.០២៥	៤៣៤.០៤៤	៣១៦.៣៧០	១.២៧៧.១៨៦
សាច់ប្រាក់ជាមួយភ្នាក់ងារ	១៦៤.១៩១	៦៥៩.៧១៩	១០៧.៨៨២	៤៣៥.៥២០
ឥណទានអតិថិជន	២៣.០២២.៤២៧	៩២.៥០៤.១១២	១៣.៣១៩.៤០៨	៥៣.៧៧០.៤៥០
ទ្រព្យសកម្មផ្សេងៗ	២១៤.១០៧	៨៦០.២៨២	១២៣.០២៧	៤៩៦.៦៦០
ទ្រព្យសកម្មហិរញ្ញវត្ថុសរុប	២៣.៦២០.២២០	៩៤.៩០៦.០៤៣	១៤.០៣៩.៣០៦	៥៦.៦៧៦.៦៧៨
បំណុលហិរញ្ញវត្ថុ				
ប្រាក់កម្ចី	១១.៦៩៧.៥៥៦	៤៧.០០០.៧៨០	៧.៦៨៦.៤២៦	៣១.០៣០.១០២
បំណុលផ្សេងៗ	១៣៤.៥២០	៥៤០.៥០១	៧៦.០៥៤	៣០៧.០៣០
បំណុលហិរញ្ញវត្ថុសរុប	១១.៨៣២.០៧៦	៤៧.៥៤១.២៨១	៧.៧៦២.៤៨០	៣១.៣៣៧.១៣២
ទ្រព្យសកម្មហិរញ្ញវត្ថុសុទ្ធ	១១.៧៨៨.១៤៤	៤៧.៣៦៤.៧៦២	៦.២៧៦.៨២៦	២៥.៣៣៩.៥៤៦

(*) សមតុល្យនៅធនាគារកណ្តាល គឺប្រាក់តម្កល់ធានាលើដើមទុន ។

គ្រឹះស្ថាន មីក្រូហិរញ្ញវត្ថុ សំរិទ្ធិស័ក លីមីតធីត

**កំណត់សម្គាល់របាយការណ៍ហិរញ្ញវត្ថុ
សម្រាប់ដំណាច់ឆ្នាំថ្ងៃទី៣១ ខែធ្នូ ឆ្នាំ២០១៨**

២៧. ការគ្រប់គ្រងហានិភ័យហិរញ្ញវត្ថុ (ត)

២៧.១ ហានិភ័យឥណទាន

ក្រុមហ៊ុនប្រឈមនឹងហានិភ័យឥណទាន ជាហានិភ័យដែលសមភាគីធ្វើឲ្យមានការខាតបង់ផ្នែកហិរញ្ញវត្ថុដល់ក្រុមហ៊ុន ដោយសារការខកខានមិនបានបំពេញកាតព្វកិច្ចសងបំណុល។ ហានិភ័យឥណទានគឺជាហានិភ័យដែលមានសារសំខាន់ ជាងគេបំផុតក្នុងអាជីវកម្មរបស់ក្រុមហ៊ុន។ ហានិភ័យឥណទានភាគច្រើនកើតឡើងពីការផ្តល់ឥណទានដល់អតិថិជន។ ហានិភ័យឥណទាន ត្រូវបានរៀបចំ និងសិក្សាដោយក្រុមគ្រូពិនិត្យឥណទាន មុនពេលផ្តល់ឥណទានជូនអតិថិជន។

សកម្មភាពឥណទានត្រូវបានណែនាំដោយគោលការណ៍ឥណទានរបស់ក្រុមហ៊ុន ដើម្បីធានាការសម្រេចបាននូវគោលបំណងជាទូទៅរបស់ឥណទាន មានន័យថាត្រូវសម្រេចបាននូវសំពៀតឥណទានល្អ និងរឹងមាំ ហើយអាចកាត់បន្ថយ ហានិភ័យឥណទានបាន។ គោលការណ៍ឥណទានរួមមាន គោលការណ៍ក្នុងការផ្តល់ឥណទាន គោលការណ៍ស្តីពីវត្តមានប្រាក់បញ្ញើ និងទាំងដំណើរការ និងនីតិវិធីអនុម័តឥណទាន ដើម្បីធានានូវអនុលោមភាពតាមគោលការណ៍ណែនាំរបស់ធនាគារកណ្តាល។

(ក) ការវាស់វែងហានិភ័យឥណទាន

ក្រុមហ៊ុនបានបង្កើតគោលការណ៍ហានិភ័យឥណទាន ដែលត្រូវបានរៀបចំឡើងដើម្បីអភិបាលនូវរាល់សកម្មភាពក្នុងការធានារ៉ាប់រងហានិភ័យរបស់ធនាគារ។ ការបន្តឥណទានត្រូវបានគ្រប់គ្រងដោយកម្មវិធីឥណទាន ដែលបានរៀបចំគម្រោងពិសេសសម្រាប់ផលិតផល ឬក្រុមឥណទានពិសេស រាប់ទាំងទីផ្សារគោលដៅ កាលកំណត់ និងលក្ខខណ្ឌ ឯកសារសម្រាប់ និងនីតិវិធីនៅក្រោមផលិតផលឥណទានដែលនឹងត្រូវវាស់វែង និងផ្តល់ជូនអតិថិជន។

(ខ) ការគ្រប់គ្រងកម្រិតហានិភ័យ និងគោលការណ៍បន្ថយហានិភ័យ

ក្រុមហ៊ុនធ្វើប្រតិបត្តិការ និងផ្តល់ឥណទានជូនឯកត្តជន នៅក្នុងព្រះរាជាណាចក្រកម្ពុជា។ ក្រុមហ៊ុនគ្រប់គ្រង កម្រិត និងត្រួតពិនិត្យការប្រមូលផ្តុំហានិភ័យឥណទាន នៅពេលដែលវាត្រូវបានរកឃើញ។

ក្រុមហ៊ុនប្រើគោលការណ៍ និងការអនុវត្តមួយចំនួនដើម្បីកាត់បន្ថយហានិភ័យឥណទាន។ គោលការណ៍ដែលមានប្រសិទ្ធភាពបំផុតក្នុងចំណោមគោលការណ៍ទាំងអស់នេះ គឺការធានាដោយដាក់វត្តមានលើឥណទានអតិថិជន ដែលជាការអនុវត្តទូទៅ។ ក្រុមហ៊ុនក៏ធ្វើការត្រួតពិនិត្យលើលំហូរសាច់ប្រាក់របស់ឯកត្តជនដើម្បីធានាសមត្ថភាពបង់សងវិញ។

(គ) គោលការណ៍សំវិធានធន និងការថយចុះតម្លៃ

ក្រុមហ៊ុនត្រូវអនុវត្តការធ្វើចំណាត់ថ្នាក់ឥណទាន និងសំវិធានធន ដែលតម្រូវដោយប្រកាសដែលពាក់ព័ន្ធបង្ហាញក្នុងកំណត់សម្គាល់ ២.៦។

(ឃ) ហានិភ័យឥណទានអតិបរមាដោយមិនគិតតម្លៃបញ្ចាំ ឬការពង្រីកឥណទានផ្សេងៗ

គណៈគ្រប់គ្រងមានជំនឿថា ក្រុមហ៊ុនប្រឈមមុខនឹងហានិភ័យឥណទានដោយចំនួនយោងនៃកម្ចីរបស់ឥណទាន ដកនឹងសំវិធានធនបំណុលអាក្រក់ នឹងសង្ស័យឲ្យស្ថិតក្នុងកម្រិតអប្បបរមា។

គ្រឹះស្ថាន មីក្រូហិរញ្ញវត្ថុ សំរិទ្ធិស័ក លីមីតធីត

**កំណត់សម្គាល់របាយការណ៍ហិរញ្ញវត្ថុ
សម្រាប់ដំណាច់ឆ្នាំថ្ងៃទី៣១ ខែធ្នូ ឆ្នាំ២០១៨**

២៧. ការគ្រប់គ្រងហានិភ័យហិរញ្ញវត្ថុ (ត)

២៧.១ ហានិភ័យឥណទាន (ត)

(ឃ) ហានិភ័យឥណទានអតិបរមាដោយមិនគិតតម្លៃបញ្ចាំ ឬការពង្រីកឥណទានផ្សេងៗ (ត)

	២០១៨		២០១៧	
	ដុល្លារអាមេរិក	លានរៀល	ដុល្លារអាមេរិក	លានរៀល
<i>ហានិភ័យឥណទានទាក់ទងនឹងទ្រព្យសកម្ម</i>				
<i>ក្នុងតារាងតុល្យការ៖</i>				
សមតុល្យនៅធនាគារ និងគ្រឹះស្ថានហិរញ្ញវត្ថុ				
ផ្សេងៗ	១០៨.០២៥	៤៣៤.០៤៤	៣១៦.៣៧០	១.២៧៧.១៨៦
សាច់ប្រាក់ជាមួយភ្នាក់ងារ	១៦៤.១៩១	៦៥៩.៧១៩	១០៧.៨៨២	៤៣៥.៥២០
ឥណទានអតិថិជន	២៣.០២២.៤២៧	៩២.៥០៤.១១២	១៣.៣១៩.៤០៨	៥៣.៧៧០.៤៥០
ទ្រព្យសកម្មផ្សេងៗ	២១៤.១០៧	៨៦០.២៨២	១២៣.០២៧	៤៩៦.៦៦០
	<u>២៣.៥០៨.៧៥០</u>	<u>៩៤.៤៥៨.១៥៧</u>	<u>១៣.៨៦៦.៦៨៧</u>	<u>៥៥.៩៧៩.៨១៦</u>

តារាងខាងលើបង្ហាញពីស្ថានភាពអាក្រក់បំផុតនៃហានិភ័យឥណទានរបស់ក្រុមហ៊ុន គិតត្រឹមថ្ងៃទី៣១ ខែធ្នូ ឆ្នាំ ២០១៨ ដោយមិនគិតពីទ្រព្យបញ្ចាំ ឬការពង្រីកឥណទានផ្សេងៗ។ ចំពោះទ្រព្យសកម្មក្នុងតារាងតុល្យការ ហានិភ័យដែលបាន បង្ហាញខាងលើគឺផ្អែកទៅលើតម្លៃយោងសុទ្ធ។

ដូចបានបង្ហាញខាងលើ ៩៨% (២០១៧៖ ៩៦%) នៃហានិភ័យអតិបរមាសរុបចំពោះក្រុមហ៊ុន គឺកើតមកពីឥណទាន អតិថិជន។

គណៈគ្រប់គ្រងមានជំនឿថាខ្លួនមានលទ្ធភាពបន្តការគ្រប់គ្រង និងទ្រទ្រង់ហានិភ័យឥណទានរបស់ក្រុមហ៊ុន ដែលប ណ្តាលមកពីឥណទាន ឲ្យស្ថិតក្នុងកម្រិតអប្បបរមាតាមវិធីដូចខាងក្រោម៖

- ៩៧,៣៩% (២០១៧ ៖ ៩៩%) នៃឥណទានអតិថិជន ត្រូវបានចាត់ទុកថាមិនហួសកាលកំណត់សង និងមិនថយ ចុះតម្លៃ ហើយក្រុមហ៊ុនបានអនុវត្តដំណើរការក្នុងការជ្រើសរើសយ៉ាងម៉ត់ចត់ មុនពេលផ្តល់ឥណទានជូន អតិថិជន។
- សមតុល្យនៅធនាគារ និងគ្រឹះស្ថានហិរញ្ញវត្ថុផ្សេងៗ ត្រូវបានរក្សាទុកក្នុងធនាគារក្នុងស្រុក និងការដាក់ប្រាក់ផ្សេងៗ ទៀតនៅក្នុងគ្រឹះស្ថានហិរញ្ញវត្ថុផ្សេងៗ ការគ្រប់គ្រង ត្រូវបានត្រួតពិនិត្យត្រឹមត្រូវ ហើយគណៈគ្រប់គ្រងជឿជាក់ថា នឹង មិនមានការខាតបង់ជាសារវន្តពីធនាគារ និងគ្រឹះស្ថានហិរញ្ញវត្ថុទាំងអស់នោះឡើយ។

គ្រឹះស្ថាន មីក្រូហិរញ្ញវត្ថុ សំរិទ្ធិស័ក លីមីតធីត

**កំណត់សម្គាល់របាយការណ៍ហិរញ្ញវត្ថុ
សម្រាប់ដំណាច់ឆ្នាំថ្ងៃទី៣១ ខែធ្នូ ឆ្នាំ២០១៨**

២៧. ការគ្រប់គ្រងហានិភ័យហិរញ្ញវត្ថុ (ត)

២៧.១ ហានិភ័យឥណទាន (ត)

(ខ) គុណភាពឥណទាននៃទ្រព្យសកម្មហិរញ្ញវត្ថុ

ឥណទានអតិថិជនត្រូវបានសង្ខេបដូចខាងក្រោម ៖

	២០១៨		២០១៧	
	ដុល្លារអាមេរិក	លានរៀល	ដុល្លារអាមេរិក	លានរៀល
ឥណទានអតិថិជនមិនហួសកាលកំណត់ និងមិនថយចុះតម្លៃ	២២.៦៧៣.៩០០	៩១.១០៣.៧៣០	១៣.២៣៩.៩៤៣	៥៣.៤៤៩.៦៥០
ឥណទានអតិថិជនហួសកាលកំណត់ ប៉ុន្តែ មិនថយចុះតម្លៃ	៤៩៤.៨១៧	១.៩៨៨.១៧៥	២៩.៩៩៣	១២១.០៨២
ឥណទានអតិថិជនថយចុះតម្លៃ	១១៣.៩៩៨	៤៥៨.០៤៤	១៤០.៥៧៥	៥៦៧.៥០១
ឥណទានដុល	២៣.២៨២.៧១៥	៩៣.៥៤៩.៩៤៩	១៣.៤១០.៥១១	៥៤.១៣៨.២៣៣
ដក៖				
សំវិធានធនទូទៅសម្រាប់ឥណទានបាត់បង់	២៣១.៦៨៣	៩៣០.៩០២	-	-
សំវិធានធនជាក់លាក់សម្រាប់ឥណទានបាត់ បង់	២៨.៦០៤	១១៤.៩៣១	៩១.១០៣	៣៦៧.៧៨៣
	២៦០.២៨៧	១.០៤៥.៨៣៣	៩១.១០៣	៣៦៧.៧៨៣
ឥណទានសុទ្ធ	២៣.០២២.៤២៨	៩២.៥០៤.១១៦	១៣.៣១៩.៤០៨	៥៣.៧៧០.៤៥០

យោងតាមតម្រូវការរបស់ធនាគារកណ្តាល គោលបំណងនៃការធ្វើសំវិធានឥណទាន ការរំពឹងទុកដែលនឹងអាចទទួលបានមកវិញពីទ្រព្យបញ្ចាំ (លើកលែងតែសាច់ប្រាក់) មិនត្រូវបានរាប់បញ្ចូល។

i. ឥណទានដែលមិនហួសកាលកំណត់ និងមិនថយចុះតម្លៃ

ឥណទានដែលមិនហួសកាលកំណត់ មិនត្រូវបានចាត់ទុកថាថយចុះតម្លៃទេ លុះត្រាតែមានព័ត៌មានផ្សេងមក បញ្ជាក់។ ចំនួនដុលនៃឥណទានអតិថិជនដែលមិនហួសកាលកំណត់ និងមិនថយចុះតម្លៃមានដូចខាងក្រោម៖

	២០១៨		២០១៧	
	ដុល្លារអាមេរិក	លានរៀល	ដុល្លារអាមេរិក	លានរៀល
មិនហួសកាលកំណត់ និងមិនថយចុះតម្លៃ	២២.៦៧៣.៩០០	៩១.១០៣.៧៣០	១៣.២៣៩.៩៤៣	៥៣.៤៤៩.៦៥០

គ្រឹះស្ថាន មីក្រូហិរញ្ញវត្ថុ សំន្រិស័ក លីមីតធីត

**កំណត់សម្គាល់របាយការណ៍ហិរញ្ញវត្ថុ
សម្រាប់ដំណាច់ឆ្នាំថ្ងៃទី៣១ ខែធ្នូ ឆ្នាំ២០១៨**

២៧. ការគ្រប់គ្រងហានិភ័យហិរញ្ញវត្ថុ (ត)

២៧.១ ហានិភ័យឥណទាន (ត)

(ខ) គុណភាពឥណទាននៃទ្រព្យសកម្មហិរញ្ញវត្ថុ

ii. ឥណទានដែលហួសកាលកំណត់សងប៉ុន្តែមិនថយចុះតម្លៃ

ឥណទានដែលហួសកាលកំណត់ដែលបានកំណត់ (២០១៧៖មិនលើស៣០ថ្ងៃ) មិនត្រូវបានចាត់ទុកថាថយចុះតម្លៃទេ លុះត្រាតែមានព័ត៌មានផ្សេងមកបញ្ជាក់។ ចំនួនដុល្លារនៃឥណទានអតិថិជនដែលហួសកាលកំណត់ និងមិនថយចុះតម្លៃមានដូចខាងក្រោម៖

	២០១៨		២០១៧	
	ដុល្លារអាមេរិក	ពាន់រៀល	ដុល្លារអាមេរិក	ពាន់រៀល
ហួសកាលកំណត់ និងមិនថយចុះតម្លៃ	៤៩៤.៨១៧	១.៩៨៨.១៧៥	២៩.៩៩៣	១២១.០៨២

iii. ឥណទានដែលថយចុះតម្លៃ

អនុលោមតាមប្រកាសលេខ ធ៧-០១៧-៣៤៤ប្រ.ក. ចុះថ្ងៃទី០១ ខែធ្នូ ឆ្នាំ២០១៧ ស្តីពី "ចំណាត់ថ្នាក់ហានិភ័យឥណទាន និងសំវិធានធនលើអ៊ីមតែមិន" ឥណទាន និងបុរេប្រទានដែលហួសកាលកំណត់ពីឥណទានក្រោមស្តង់ដារ ត្រូវបានចាត់ទុកថាថយចុះតម្លៃ។

	២០១៨		២០១៧	
	ដុល្លារអាមេរិក	ពាន់រៀល	ដុល្លារអាមេរិក	ពាន់រៀល
ឥណទានក្រោមស្តង់ដារ	១៥.៤៥០	៦២.០៧៨	-	-
ឥណទានសង្ស័យ	២២.១៩៧	៨៩.១៨៨	១៣.៣២១	៥៣.៧៧៧
ឥណទានបាត់បង់	៧៦.៣៥១	៣០៦.៧៧៨	១២៧.២៥៤	៥១៣.៧២៤
	១១៣.៩៩៨	៤៥៨.០៤៤	១៤០.៥៧៥	៥៦៧.៥០១

iv. ឥណទានច្បាប់ឡើងវិញ

សកម្មភាពរៀបចំរចនាសម្ព័ន្ធឡើងវិញមានការរៀបចំទូទាត់ការកែប្រែការពន្យារពេលនិងការទូទាត់។ បន្ទាប់ពីការ កែសម្រួល ប្រាក់កម្ចីនៅតែត្រូវបានរក្សាទុកនៅក្នុងចំណាត់ថ្នាក់បច្ចុប្បន្ន លុះត្រាតែមានភស្តុតាងអំពីភាព ប្រសើរឡើងនៃស្ថានភាពហិរញ្ញវត្ថុរបស់អតិថិជន។

មិនមានឥណទានអតិថិជនអាចច្បាប់គិតត្រឹមថ្ងៃទី៣១ ខែធ្នូ ឆ្នាំ២០១៨ (២០១៧៖គ្មាន)។

(ឃ) ការរឹបអូសវត្ថុបញ្ចាំ

ក្រុមហ៊ុនមិនបានរក្សាទុកទ្រព្យសកម្មជាកម្មសិទ្ធិពីទ្រព្យបញ្ចាំធានាក្នុងដំណាច់ឆ្នាំថ្ងៃទី៣១ ខែធ្នូ ឆ្នាំ២០១៨។

គ្រឹះស្ថាន មីក្រូហិរញ្ញវត្ថុ សំន្រិស័ក លីមីតធីត

**កំណត់សម្គាល់របាយការណ៍ហិរញ្ញវត្ថុ
សម្រាប់ដំណាច់ឆ្នាំថ្ងៃទី៣១ ខែធ្នូ ឆ្នាំ២០១៨**

២៧. ការគ្រប់គ្រងហានិភ័យហិរញ្ញវត្ថុ (ត)

២៧.១ ហានិភ័យឥណទាន (ត)

(ឆ) ការផ្តោតទៅលើទ្រព្យសកម្មហិរញ្ញវត្ថុជាមួយហានិភ័យឥណទាន

(i) វិភាគតាមទីតាំងភូមិសាស្ត្រ

មិនមានហានិភ័យតាមភូមិសាស្ត្រចំពោះការផ្តល់ឥណទានជូនអតិថិជន និងទ្រព្យសកម្មផ្សេងៗទៀតដែលមានទីតាំងក្នុងព្រះរាជាណាចក្រកម្ពុជា។

(ii) វិភាគតាមអាជីវកម្ម

តារាងខាងក្រោមបង្ហាញពីហានិភ័យឥណទានសំខាន់ៗតាមតម្លៃយោង ដូចដែលបានបែងចែកក្នុងការវិភាគអាជីវកម្មនៃសហគ្រាស។

គ្រឹះស្ថាន មីក្រូហិរញ្ញវត្ថុ ស៊ីធីស៊ី លីមីតធីត

**កំណត់សម្គាល់របាយការណ៍ហិរញ្ញវត្ថុ
សម្រាប់ដំណាច់ឆ្នាំថ្ងៃទី៣១ ខែធ្នូ ឆ្នាំ២០១៨**

២៧. ការគ្រប់គ្រងហានិភ័យហិរញ្ញវត្ថុ (ត)

២៧.១ ហានិភ័យឥណទាន (ត)

(ឆ) ការប្រមូលផ្តុំទ្រព្យសកម្មហិរញ្ញវត្ថុធៀបនឹងហានិភ័យឥណទាន (ត)

(ii) វិភាគតាមអាជីវកម្ម (ត)

	គ្រឹះស្ថានហិរញ្ញវត្ថុ					លំនៅឋាន / គ្រួសារ				
	ដុល្លារអាមេរិក	កម្ពុជា	ពាណិជ្ជកម្ម	សេវាកម្ម	សាងសង់	ដុល្លារអាមេរិក	ដុល្លារអាមេរិក	ដុល្លារអាមេរិក	ដុល្លារអាមេរិក	ដុល្លារអាមេរិក
៣១ ធ្នូ ២០១៨										
សមតុល្យនៅធនាគារ និងគ្រឹះស្ថានហិរញ្ញវត្ថុផ្សេងៗ	១០៦.៨២២	-	-	-	-	-	-	-	-	១០៦.៨២២
សមតុល្យសាច់ប្រាក់ជាមួយភ្នាក់ងារ	១៦៤.១៩១	-	-	-	-	-	-	-	-	១៦៤.១៩១
ឥណទានអតិថិជន	-	៤៤៥.២៥៤	៤.៨៩៤.៦២៩	១.៤៧១.៦៣១	២១៦.៦៣៧	១៤.៩៦៥.៣៧៨	៧៨.៣០៤	៩៥០.៥៩៥	២៣.០២២.៤២៨	២៣.០២២.៤២៨
ទ្រព្យសកម្មផ្សេងៗ	-	៣.៨៥៥	៤២.៣៧៣	២៧.៥៤០	១.៨៧៥	១២៩.៥៥៦	៦៧៨	៨.២២៩	២១៤.១០៦	២១៤.១០៦
គិតត្រឹមថ្ងៃទី៣១ ខែធ្នូ ឆ្នាំ២០១៨	២៧១.០១៣	៤៤៩.១០៩	៤.៩៣៧.០០២	១.៤៩៩.១៧១	២១៨.៥១២	១៤.០៩៤.៩៣៤	៧៩.៩៨២	៩៥៨.៨២៤	២៣.៥០៧.៥៤៧	២៣.៥០៧.៥៤៧
សមមូលនឹងពាន់រៀល	១.០៨៨.៩៣០	១.៨០៤.៥២០	១៩.៨៣៦.៨៧៤	៦.០២៣.៦៦៩	៨៧៧.៩៨១	៦០.៦៥១.៤៤៥	៣១៧.៣៥០	៣.៨៥២.៥៥៥	៩៤.៤៥៣.៣២៤	៩៤.៤៥៣.៣២៤
៣១ ធ្នូ ២០១៧										
សមតុល្យនៅធនាគារ និងគ្រឹះស្ថានហិរញ្ញវត្ថុផ្សេងៗ	៣១៦.៣៧០	-	-	-	-	-	-	-	-	៣១៦.៣៧០
សមតុល្យសាច់ប្រាក់ជាមួយភ្នាក់ងារ	១០៧.៨៨២	-	-	-	-	-	-	-	-	១០៧.៨៨២
ឥណទានអតិថិជន	-	១៤៦.៦៧៩	៣.៥៩៤.៨០០	៥៥០.០៥៧	២២៧.៧៨២	៨.៤៨០.៤៤១	៣៩.៨២៤	២៧៩.៨២៥	១៣.៣១៩.៤០៨	១៣.៣១៩.៤០៨
ទ្រព្យសកម្មផ្សេងៗ	-	១.២០១	២៩.៤២៦	១៨.៥០៣	១.៨៦៥	៦៩.៤១៧	៣២៦	២.២៩១	១២៣.០២៩	១២៣.០២៩
គិតត្រឹមថ្ងៃទី៣១ ខែធ្នូ ឆ្នាំ២០១៧	៤២៤.២៥២	១៤៧.៨៨០	៣.៦២៤.២២៦	៥៦៨.៥៦០	២២៩.៦៤៧	៨.៥៤៩.៨៥៨	៤០.១៥០	២៨២.១១៦	១៣.៨៦៦.៦៤៩	១៣.៨៦៦.៦៤៩
សមមូលនឹងពាន់រៀល	១.៧១២.៧០៥	៥៩៦.៩៩២	១៤.៦៣១.០០០	២.២៩៥.២៧៧	៩២៧.០៨៥	៣៤.៥១៥.៧៧៧	១៦២.០៨៦	១.១៣៨.៩០២	៥៥.៩៧៩.៨២៤	៥៥.៩៧៩.៨២៤

**កំណត់សម្គាល់របាយការណ៍ហិរញ្ញវត្ថុ
សម្រាប់ដំណាច់ឆ្នាំថ្ងៃទី៣១ ខែធ្នូ ឆ្នាំ២០១៨**

២៧. ការគ្រប់គ្រងហានិភ័យហិរញ្ញវត្ថុ (ត)

២៧.២ ហានិភ័យទីផ្សារ

ក្រុមហ៊ុនប្រឈមមុខនឹងហានិភ័យទីផ្សារ ជាហានិភ័យដែលតម្លៃសមស្រប ឬលំហូរសាច់ប្រាក់នាពេលអនាគតនៃ ឧបករណ៍ហិរញ្ញវត្ថុ នឹងប្រែប្រួលដោយសារការផ្លាស់ប្តូរតម្លៃទីផ្សារ។ ហានិភ័យទីផ្សារកើតឡើងមកពីស្ថានភាពបើកទូលាយនៃ អត្រាការប្រាក់ រូបិយប័ណ្ណ និងផលិតផលមូលធន ដែលប្រឈមនឹងបម្រែបម្រួលទីផ្សារជាក់លាក់ និងទូទៅ និងការផ្លាស់ប្តូរ អត្រាទីផ្សារ ឬតម្លៃទីផ្សារ ដូចជាអត្រាការប្រាក់ ការពង្រីកឥណទាន អត្រាប្តូររូបិយប័ណ្ណ និងតម្លៃមូលធនជាដើម។

ក្រុមហ៊ុនមិនប្រើឧបករណ៍ហិរញ្ញវត្ថុនិស្សន្ទ ដូចជាកិច្ចសន្យាប្តូររូបិយប័ណ្ណ និងការផ្តោះប្តូរអត្រាការប្រាក់ ដើម្បី គ្រប់គ្រងហានិភ័យរបស់ខ្លួននោះទេ គិតត្រឹមថ្ងៃទី៣១ ខែធ្នូ ឆ្នាំ២០១៨។

(ក) ហានិភ័យការប្តូររូបិយប័ណ្ណ

ហានិភ័យរូបិយប័ណ្ណកើតពីប្រតិបត្តិការពាណិជ្ជកម្មក្នុងពេលអនាគត ទ្រព្យសកម្ម និងបំណុលដែលបានកត់ត្រាជា រូបិយប័ណ្ណមួយ ដែលមិនមែនជារូបិយប័ណ្ណគោលរបស់ក្រុមហ៊ុន។

ក្រុមហ៊ុនធ្វើប្រតិបត្តិការអាជីវកម្មក្នុងព្រះរាជាណាចក្រកម្ពុជា ដោយមិនប្រើប្រាស់រូបិយប័ណ្ណផ្សេងក្រៅពីប្រាក់ដុល្លារ អាមេរិក ដែលជារូបិយប័ណ្ណគោលរបស់ក្រុមហ៊ុនទេ។ ដូចនេះ ក្រុមហ៊ុនមិនមានហានិភ័យរូបិយប័ណ្ណទេ។

គណៈគ្រប់គ្រងត្រួតពិនិត្យហានិភ័យការប្តូររូបិយប័ណ្ណ ដោយធៀបនឹងរូបិយប័ណ្ណគោល តាមការត្រួតពិនិត្យហានិ- ភ័យការប្តូររូបិយប័ណ្ណដោយប្រើប្រាស់អត្រា២០%នៃតម្លៃការរបស់ធនាគារកណ្តាលសុទ្ធ។

តារាងខាងក្រោមបង្ហាញពីហានិភ័យការប្តូររូបិយប័ណ្ណរបស់ក្រុមហ៊ុនគិតត្រឹមថ្ងៃទី៣១ ខែធ្នូ ឆ្នាំ២០១៨។ ក្នុងតារាង នេះគឺជាឧបករណ៍ហិរញ្ញវត្ថុតាមតម្លៃយោង ដោយវិភាគតាមរូបិយប័ណ្ណ និងមានតម្លៃសមមូលនឹងប្រាក់ដុល្លារអាមេរិក។

សមមូលជាប្រាក់ដុល្លារអាមេរិក

	ប្រាក់ដុល្លារ អាមេរិក	ប្រាក់រៀល	ប្រាក់ដុល្លារ អាមេរិក
គិតត្រឹមថ្ងៃទី៣១ ខែធ្នូ ឆ្នាំ២០១៨			
ទ្រព្យសកម្មហិរញ្ញវត្ថុ			
សាច់ប្រាក់ក្នុងដៃ	១០៥.២១៩	៣.៤៥៥	១០៨.៦៧៤
សមតុល្យនៅធនាគារកណ្តាល	២.៧៩៦	-	២.៧៩៦
សមតុល្យនៅធនាគារ និងគ្រឹះស្ថានហិរញ្ញវត្ថុផ្សេងៗ	១០៣.៥៦៨	៤.៤៥៧	១០៨.០២៥
សមតុល្យសាច់ប្រាក់ជាមួយភ្នាក់ងារ	១៦៣.១៧៦	១.០១៥	១៦៤.១៩១
ឥណទានអតិថិជន	២២.២៧៩.២៧៣	៧៤៣.១៥៤	២៣.០២២.៤២៧
ទ្រព្យសកម្មផ្សេងៗ	២០៨.១៨៧	៥.៩២០	២១៤.១០៧
ទ្រព្យសកម្មហិរញ្ញវត្ថុសរុប	<u>២២.៨៦២.២១៩</u>	<u>៧៥៨.០០១</u>	<u>២៣.៦២០.២២០</u>
បំណុលហិរញ្ញវត្ថុ			
កម្ចី	១០.៩៩៨.៦៤៤	៦៩៨.៩១២	១១.៦៩៧.៥៥៦
បំណុលផ្សេងៗ	១៣២.៧៨៨	១.៧៣២	១៣៤.៥២០
បំណុលហិរញ្ញវត្ថុសរុប	<u>១១.១៣១.៤៣២</u>	<u>៧០០.៦៤៤</u>	<u>១១.៨៣២.០៧៦</u>
ស្ថានភាពសុទ្ធនៅលើតារាងតុល្យការ	<u>១១.៧៣០.៧៨៧</u>	<u>៥៧.៣៥៧</u>	<u>១១.៧៨៨.១៤៤</u>
សមមូលនៃពាន់រៀល	<u>៤៧.១៣៤.៣០២</u>	<u>២៣០.៤៦០</u>	<u>៤៧.៣៦៤.៧៦២</u>

**កំណត់សម្គាល់របាយការណ៍ហិរញ្ញវត្ថុ
សម្រាប់ដំណាច់ឆ្នាំថ្ងៃទី៣១ ខែធ្នូ ឆ្នាំ២០១៨**

២៧. ការគ្រប់គ្រងហានិភ័យហិរញ្ញវត្ថុ (ត)

២៧.២ ហានិភ័យទីផ្សារ (ត)

(ក) ហានិភ័យការប្តូររូបិយប័ណ្ណ (ត)

	សមមូលជាប្រាក់ដុល្លារអាមេរិក		
	ប្រាក់ដុល្លារ អាមេរិក	ប្រាក់រៀល	ប្រាក់ដុល្លារ អាមេរិក
គិតត្រឹមថ្ងៃទី៣១ ខែធ្នូ ឆ្នាំ២០១៧			
ទ្រព្យសកម្មហិរញ្ញវត្ថុ			
សាច់ប្រាក់ក្នុងដៃ	១៧១.១៤៨	-	១៧១.១៤៨
សមតុល្យនៅធនាគារកណ្តាល	១.៤៧១	-	១.៤៧១
សមតុល្យនៅធនាគារ និងគ្រឹះស្ថានហិរញ្ញវត្ថុផ្សេងៗ	៣១១.៩១៣	៤.៤៥៧	៣១៦.៣៧០
សមតុល្យសាច់ប្រាក់ជាមួយភ្នាក់ងារ	១០៧.៨៨២	-	១០៧.៨៨២
ឥណទានអតិថិជន	១៣.៣១៩.៤០៨	-	១៣.៣១៩.៤០៨
ទ្រព្យសកម្មផ្សេងៗ	១២៣.០២៧	-	១២៣.០២៧
ទ្រព្យសកម្មហិរញ្ញវត្ថុសរុប	<u>១៤.០៣៤.៨៤៩</u>	<u>៤.៤៥៧</u>	<u>១៤.០៣៩.៣០៦</u>
បំណុលហិរញ្ញវត្ថុ			
កម្ចី	៧.៦៨៦.៤២៦	-	៧.៦៨៦.៤២៦
បំណុលផ្សេងៗ	៧៦.០៥៤	-	៧៦.០៥៤
បំណុលហិរញ្ញវត្ថុសរុប	<u>៧.៧៦២.៤៨០</u>	<u>-</u>	<u>៧.៧៦២.៤៨០</u>
ស្ថានភាពសុទ្ធនៃលើការទុនសរុប	<u>៦.២៧២.៣៦៩</u>	<u>៤.៤៥៧</u>	<u>៦.២៧៦.៨២៦</u>
សមមូលនៃការរៀន	<u>២៥.៣២១.៥៥២</u>	<u>១៧.៩៩៤</u>	<u>២៥.៣៣៩.៥៤៦</u>

(ខ) ហានិភ័យតម្លៃ

ក្រុមហ៊ុនមិនប្រឈមមុខនឹងហានិភ័យតម្លៃមូលបត្រទេ ដោយសារមិនមានការវិនិយោគ ឬរក្សាទុកការវិនិយោគ ដែលត្រូវបានចាត់ថ្នាក់នៅក្នុងតារាងតុល្យការតាមតម្លៃសមស្របបច្ចុប្បន្ន។

(គ) ហានិភ័យអត្រាការប្រាក់

ហានិភ័យអត្រាការប្រាក់នៃលំហូរសាច់ប្រាក់ គឺជាហានិភ័យដែលលំហូរសាច់ប្រាក់នាពេលអនាគតនៃឧបករណ៍ហិរញ្ញវត្ថុ នឹងផ្លាស់ប្តូរដោយសារការប្រែប្រួលអត្រាការប្រាក់លើទីផ្សារ។ ហានិភ័យអត្រាការប្រាក់នៃតម្លៃសមស្រប គឺជាហានិភ័យដែលតម្លៃសមស្របនៃឧបករណ៍ហិរញ្ញវត្ថុនឹងផ្លាស់ប្តូរ ដោយសារការប្រែប្រួលអត្រាការប្រាក់លើទីផ្សារ។ កម្រិតការប្រាក់អាចកើនឡើងបណ្តាលមកពីការប្រែប្រួលនេះ ប៉ុន្តែអាចកាត់បន្ថយការខាតបង់ នៅក្នុងករណីដែលមានបម្រែបម្រួលឥតរំពឹងទុកកើតឡើង។ ក្នុងដំណាក់កាលនេះ ក្រុមហ៊ុនមិនមានគោលការណ៍ដើម្បីកំណត់កម្រិតនៃភាពមិនស៊ីគ្នានៃអត្រាការប្រាក់ដែលអាចកើតឡើងនោះទេ ប៉ុន្តែទោះជាយ៉ាងណាក៏ដោយ គណៈគ្រប់គ្រងបានតាមដានយ៉ាងទៀងទាត់លើភាពមិនស៊ីគ្នានេះ។

តារាងខាងក្រោមនេះសង្ខេបអំពីហានិភ័យអត្រាការប្រាក់របស់ក្រុមហ៊ុន។ តារាងនេះរួមបញ្ចូលនូវឧបករណ៍ហិរញ្ញវត្ថុរបស់ក្រុមហ៊ុនទៅតាមតម្លៃយោង ដោយបានចាត់ថ្នាក់តាមតម្លៃក្នុងកិច្ចសន្យាដើមគ្រា ឬតាមកាលផុតកំណត់សង។

គ្រឹះស្ថាន មីក្រូហិរញ្ញវត្ថុ សំរិទ្ធិស័កលីមីតធីត

**កំណត់សម្គាល់របាយការណ៍ហិរញ្ញវត្ថុ
សម្រាប់ដំណាច់ឆ្នាំថ្ងៃទី៣១ ខែធ្នូ ឆ្នាំ២០១៨**

២៧. ការគ្រប់គ្រងហានិភ័យហិរញ្ញវត្ថុ (ត)

២៧.២ ហានិភ័យទីផ្សារ (ត)

(គ) ហានិភ័យអត្រាការប្រាក់ (ត)

ហានិភ័យអត្រាការប្រាក់នៃទ្រព្យសកម្មហិរញ្ញវត្ថុ និងបំណុលហិរញ្ញវត្ថុមានដូចខាងក្រោម៖

	១ខែ ដុល្លារអាមេរិក	១ខែទៅ៣ខែ ដុល្លារអាមេរិក	៣ខែទៅ១ឆ្នាំ ដុល្លារអាមេរិក	១ឆ្នាំទៅ៥ឆ្នាំ ដុល្លារអាមេរិក	លើស៥ឆ្នាំ ដុល្លារអាមេរិក	មិនមានការប្រាក់ ដុល្លារអាមេរិក	សរុប ដុល្លារអាមេរិក
កិច្ចសន្យាថ្ងៃទី៣១ ខែធ្នូ ឆ្នាំ២០១៨							
ទ្រព្យសកម្ម							
សាច់ប្រាក់ក្នុងដៃ	-	-	-	-	-	១០៨.៦៧៤	១០៨.៦៧៤
សមតុល្យនៅធនាគារកណ្តាល(*)	-	-	-	-	-	២.៧៩៦	២.៧៩៦
សមតុល្យនៅធនាគារ និងគ្រឹះស្ថានហិរញ្ញវត្ថុផ្សេងៗ	-	-	-	-	-	១០៨.០២៥	១០៨.០២៥
សមតុល្យសាច់ប្រាក់ជាមួយភ្នាក់ងារ	-	-	-	-	-	១៦៤.១៩១	១៦៤.១៩១
ឥណទានអតិថិជន	៥៦៦.៦៤៦	១.១៣១.៥៤៣	៤.៤៨៤.៧៨២	១៤.៥៩៩.០៦២	២.២៤០.៣៩៤	-	២៣.០២២.៤២៧
ទ្រព្យសកម្មផ្សេងៗ	-	-	-	-	-	២១៤.១០៧	២១៤.១០៧
ទ្រព្យសកម្មហិរញ្ញវត្ថុសរុប	៥៦៦.៦៤៦	១.១៣១.៥៤៣	៤.៤៨៤.៧៨២	១៤.៥៩៩.០៦២	២.២៤០.៣៩៤	៥៩៧.៧៩៧	២៣.៦២០.២២០
បំណុល							
កម្ចី	២៤៧.៥៥៦	១៤០.៥១២	៣.៧៧២.៩៥៤	៧.៤៦៩.៥៧៨	៦៦.៩៥៦	-	១១.៦៩៧.៥៥៦
បំណុលផ្សេងៗ	-	-	-	-	-	១៣៤.៥២០	១៣៤.៥២០
បំណុលហិរញ្ញវត្ថុសរុប	២៤៧.៥៥៦	១៤០.៥១២	៣.៧៧២.៩៥៤	៧.៤៦៩.៥៧៨	៦៦.៩៥៦	១៣៤.៥២០	១១.៨៣២.០៧៦
គំណត់តម្លៃអត្រាការប្រាក់សរុប	៣១៩.០៩០	៩៩១.០៣១	៧១១.៨២៨	៧.១២៩.៤៨៤	២.១៧៣.៤៣៨	៤៦៣.២៧៣	១១.៧៨៨.១៤៤
សមមូលនឹងពាន់រៀល	១.២៨២.១០៤	៣.៩៨១.៩៦៣	២.៨៦០.១២៥	២៨.៦៤៦.២៦៧	៨.៧៣២.៨៧៤	១.៨៦១.៤២៩	៤៧.៣៦៤.៧៦២

គ្រឹះស្ថាន មីក្រូហិរញ្ញវត្ថុ សំរិទ្ធិសំរាប់វិភាគ

**កំណត់សម្គាល់របាយការណ៍ហិរញ្ញវត្ថុ
សម្រាប់ដំណាច់ឆ្នាំថ្ងៃទី៣១ ខែធ្នូ ឆ្នាំ២០១៨**

២៧. ការគ្រប់គ្រងហានិភ័យហិរញ្ញវត្ថុ (ត)

២៧.២ ហានិភ័យទីផ្សារ (ត)

(គ) ហានិភ័យអត្រាការប្រាក់ (ត)

	១ខែ ដុល្លារអាមេរិក	១ខែទៅ៣ខែ ដុល្លារអាមេរិក	៣ខែទៅ១ឆ្នាំ ដុល្លារអាមេរិក	១ឆ្នាំទៅ៥ឆ្នាំ ដុល្លារអាមេរិក	លើស៥ឆ្នាំ ដុល្លារអាមេរិក	មិនមានការប្រាក់ ដុល្លារអាមេរិក	សរុប ដុល្លារអាមេរិក
គិតត្រឹមថ្ងៃទី៣១ ខែធ្នូ ឆ្នាំ២០១៧							
ទ្រព្យសកម្ម							
សាច់ប្រាក់ក្នុងដៃ	-	-	-	-	-	១៧១.១៤៨	១៧១.១៤៨
សមតុល្យនៅធនាគារកណ្តាល(*)	-	-	-	-	-	១.៤៧១	១.៤៧១
សមតុល្យនៅធនាគារ និងគ្រឹះស្ថានហិរញ្ញវត្ថុផ្សេងៗ	-	-	-	-	-	៣១៦.៣៧០	៣១៦.៣៧០
សមតុល្យសាច់ប្រាក់ជាមួយភ្នាក់ងារ	-	-	-	-	-	១០៧.៨៨២	១០៧.៨៨២
ឥណទានអតិថិជន	៤៨៥.២២៣	៨៩៥.៨៣៩	៣.៣៨៦.០៩០	៨.២៩៦.៥៦០	២៥៥.៦៩៦	-	១៣.៣១៩.៤០៨
ទ្រព្យសកម្មផ្សេងៗ	-	-	-	-	-	១២៣.០២៧	១២៣.០២៧
ទ្រព្យសកម្មហិរញ្ញវត្ថុសរុប	៤៨៥.២២៣	៨៩៥.៨៣៩	៣.៣៨៦.០៩០	៨.២៩៦.៥៦០	២៥៥.៦៩៦	៧១៩.៨៩៨	១៤.០៣៩.៣០៦
បំណុល							
កម្ចី	១៦៥.២៤៧	៣៣០.៤៩៤	១.៤៨៧.២២៣	៥.៧០៣.៤៦២	-	-	៧.៦៨៦.៤២៦
បំណុលផ្សេងៗ	-	-	-	-	-	៧៦.០៥៤	៧៦.០៥៤
បំណុលហិរញ្ញវត្ថុសរុប	១៦៥.២៤៧	៣៣០.៤៩៤	១.៤៨៧.២២៣	៥.៧០៣.៤៦២	-	៧៦.០៥៤	៧.៧៦២.៤៨០
គំលាតតម្លៃអត្រាការប្រាក់សរុប	៣១៩.៩៧៦	៥៦៥.៣៤៥	១.៨៩៨.៨៦៧	២.៥៩៣.០៩៨	២៥៥.៦៩៦	៦៤៣.៨៤៤	៦.២៧៦.៨២៦
សមមូលនឹងពាន់រៀល	១.២៩១.៧៤២	២.២៨២.២៥៨	៧.៦៦៥.៧២៦	១០.៤៦៨.៣៣៧	១.០៣២.២៤៧	២.៥៩៩.១៩៦	២៥.៣៣៩.៥៤៦

គ្រឹះស្ថាន មីក្រូហិរញ្ញវត្ថុ សំរិទ្ធិស័ក លីមីតធីត

**កំណត់សម្គាល់របាយការណ៍ហិរញ្ញវត្ថុ
សម្រាប់ដំណាច់ឆ្នាំថ្ងៃទី៣១ ខែធ្នូ ឆ្នាំ២០១៨**

២៧. ការគ្រប់គ្រងហានិភ័យហិរញ្ញវត្ថុ (ត)

២៧.៣ ហានិភ័យសាច់ប្រាក់ចាយស្រួល

ហានិភ័យសាច់ប្រាក់ងាយស្រួលគឺជាហានិភ័យដែលធនាគារមិនមានលទ្ធភាពបំពេញកាតព្វកិច្ចសងប្រាក់ តាមកាលកំណត់សងចំពោះបំណុលហិរញ្ញវត្ថុរបស់ខ្លួន ក៏ដូចជាមិនមានលទ្ធភាពបំពេញមូលនិធិវិញបាននៅពេលដែលបានដកមកប្រើប្រាស់រួចហើយ។ ផលវិបាកនេះអាចបណ្តាលឲ្យក្រុមហ៊ុន មិនអាចបំពេញកាតព្វកិច្ចសងប្រាក់ទៅម្ចាស់កម្ចី និងបំពេញកិច្ចសន្យាសងម្ចាស់បំណុល និងម្ចាស់ជួលខ្លះ ។

(ក) ដំណើរការគ្រប់គ្រងហានិភ័យសាច់ប្រាក់ចាយស្រួល

គណៈគ្រប់គ្រងតាមដានសាច់ប្រាក់ងាយស្រួលក្នុងតារាងតុល្យការ និងគ្រប់គ្រងការប្រមូលផ្តុំ និងទិន្នន័យបំណុលដែលមានកាលកំណត់។ ការត្រួតពិនិត្យនិងការធ្វើរបាយការណ៍ ត្រូវបានធ្វើឡើងក្នុងទម្រង់ជាការត្រួតពិនិត្យលើស្ថានភាពសាច់ប្រាក់ប្រចាំថ្ងៃ ហើយនិងរៀបចំគម្រោងសម្រាប់ថ្ងៃបន្ទាប់ ប្រចាំសប្តាហ៍ និងប្រចាំខែជាលំដាប់ ដោយសារវាជារយៈពេលគន្លឹះក្នុងការគ្រប់គ្រងសាច់ប្រាក់ងាយស្រួល។ គណៈគ្រប់គ្រងតាមដានអំពីបម្រែបម្រួលនៃអ្នកធ្វើប្រាក់សំខាន់ៗ និងគម្រោងនៃការដកសាច់ប្រាក់របស់ពួកគេ។

(ខ) ដំណើរការអប្រប្បដាន

ប្រភពសាច់ប្រាក់ងាយស្រួលចម្បងរបស់ក្រុមហ៊ុនបានមកពីដើមទុនបានបង់របស់ភាគទុនិក ប្រាក់កម្ចី។ គណៈគ្រប់គ្រងត្រួតពិនិត្យប្រភពសាច់ប្រាក់ងាយស្រួលប្រចាំថ្ងៃយ៉ាងទៀងទាត់ តាមរយៈការត្រួតពិនិត្យលើកាលកំណត់នៃប្រាក់កម្ចីមានកាលកំណត់។

(គ) លំហូរសាច់ប្រាក់មិននិស្សន្ទ (Non-derivative cash flow)

តារាងខាងក្រោមនេះបង្ហាញពីលំហូរសាច់ប្រាក់ត្រូវបង់ ក្រោមបំណុលនិងទ្រព្យសកម្មហិរញ្ញវត្ថុមិននិស្សន្ទ (non-derivative financial liabilities and assets) ប្រើប្រាស់ដើម្បីគ្រប់គ្រងហានិភ័យសាច់ប្រាក់ងាយស្រួលដោយផ្អែកតាមកាលកំណត់លើកិច្ចសន្យាដែលនៅសល់ គិតត្រឹមកាលបរិច្ឆេទតារាងតុល្យការ។ ចំនួនដែលបានលាតត្រដាងនៅក្នុងតារាងនេះ គឺជាលំហូរសាច់ប្រាក់ក្នុងកិច្ចសន្យាដែលមិនធ្វើអប្បបរមា ដោយឡែកក្រុមហ៊ុនគ្រប់គ្រងហានិភ័យសាច់ប្រាក់ងាយស្រួលដែលភ្ជាប់ជាមួយ ដោយផ្អែកតាមលំហូរសាច់ប្រាក់រំពឹងទុកដែលមិនធ្វើអប្បបរមា។ ដូច្នេះចំនួនដែលបានបង្ហាញក្នុងតារាង មិនត្រូវបានកាត់ត្រាក្នុងរបាយការណ៍ស្ថានភាពហិរញ្ញវត្ថុទេ។

គ្រឹះស្ថាន មីក្រូហិរញ្ញវត្ថុ សំរិទ្ធិស័ក លីមីតធីត

**កំណត់សម្គាល់របាយការណ៍ហិរញ្ញវត្ថុ
សម្រាប់ដំណាច់ឆ្នាំថ្ងៃទី៣១ ខែធ្នូ ឆ្នាំ២០១៨**

២៧. ការគ្រប់គ្រងហានិភ័យហិរញ្ញវត្ថុ (ត)

២៧.៣ ហានិភ័យសាច់ប្រាក់នាយស្រួល (ត)

(គ) លំហូរសាច់ប្រាក់មិននិស្សន្ទ (Non-derivative cash flow) (ត)

	តិចជាង ១ខែ ដុល្លារអាមេរិក	១ខែទៅ៣ខែ ដុល្លារអាមេរិក	៣ខែទៅ១ឆ្នាំ ដុល្លារអាមេរិក	១ឆ្នាំទៅ៥ឆ្នាំ ដុល្លារអាមេរិក	លើស៥ឆ្នាំ ដុល្លារអាមេរិក	សរុប ដុល្លារអាមេរិក
៣១ ធ្នូ ២០១៨						
បំណុលហិរញ្ញវត្ថុ						
ប្រាក់កម្ចី	៣៣៤.១៧៧	២៥១.៩២១	៤.១៧៤.១០៤	៨.៣៤៩.៤៨៩	៧១.០៥៣	១៣.១៨០.៧៤៤
បំណុលផ្សេងៗ	១៣៤.៥២០	-	-	-		១៣៤.៥២០
បំណុលហិរញ្ញវត្ថុសរុប (កាលផុតកំណត់ដែលនៅសល់)	<u>៤៦៨.៦៩៧</u>	<u>២៥១.៩២១</u>	<u>៤.១៧៤.១០៤</u>	<u>៨.៣៤៩.៤៨៩</u>	<u>៧១.០៥៣</u>	<u>១៣.៣១៥.២៦៤</u>
ទ្រព្យសកម្មសម្រាប់សាច់ប្រាក់នាយស្រួល(កាលផុត កំណត់ដែលនៅសល់)	<u>១.៤៦២.៣៥២</u>	<u>១.៧១៣.៤៣៣</u>	<u>៧.២១៥.៤០៦</u>	<u>២១.៣៥៥.២៨៤</u>	<u>២.២៩០.៩២៧</u>	<u>៣៤.០៣៧.៤០២</u>
គំណត់ផ្លូវការប្រាក់សរុប	<u>៩៩៣.៦៥៥</u>	<u>១.៤៦១.៥១២</u>	<u>៣.០៤១.៣០២</u>	<u>១៣.០០៥.៧៩៥</u>	<u>២.២១៩.៨៧៤</u>	<u>២០.៧២២.១៣៨</u>
សមមូលនឹងពាន់រៀល	<u>៣.៩៩២.៥០៦</u>	<u>៥.៨៧២.៣៥៥</u>	<u>១២.២១៩.៩៥១</u>	<u>៥២.២៥៧.២៨៤</u>	<u>៨.៩១៩.៤៥៤</u>	<u>៨៣.២៦១.៥៥០</u>

គ្រឹះស្ថាន មីក្រូហិរញ្ញវត្ថុ សំរិទ្ធិស័ក លីមីតធីត

**កំណត់សម្គាល់របាយការណ៍ហិរញ្ញវត្ថុ
សម្រាប់ដំណាច់ឆ្នាំថ្ងៃទី៣១ ខែធ្នូ ឆ្នាំ២០១៨**

- ២៧. ការគ្រប់គ្រងហានិភ័យហិរញ្ញវត្ថុ (ត)
- ២៧.៣ ហានិភ័យសាច់ប្រាក់នាយស្រួល (ត)
- (គ) លំហូរសាច់ប្រាក់មិននិស្សន្ទ (Non-derivative cash flow) (ត)

	១ខែ ដុល្លារអាមេរិក	១ខែទៅ៣ខែ ដុល្លារអាមេរិក	៣ខែទៅ១២ខែ ដុល្លារអាមេរិក	១ឆ្នាំទៅ៥ឆ្នាំ ដុល្លារអាមេរិក	លើស៥ឆ្នាំ ដុល្លារអាមេរិក	សរុប ដុល្លារអាមេរិក
៣១ ធ្នូ ២០១៧						
បំណុលហិរញ្ញវត្ថុ						
ប្រាក់កម្ចី	១៩៤.១៩០	៣៨៤.៥២៥	១.៦៧៥.៨៦១	៦.២៨៤.៦៣៩	-	៨.៥៣៩.២១៥
បំណុលផ្សេងៗ	៧៦.០៥៤	-	-	-	-	៧៦.០៥៤
បំណុលហិរញ្ញវត្ថុសរុប (កាលផុតកំណត់ដែលនៅសល់)	<u>២៧០.២៤៤</u>	<u>៣៨៤.៥២៥</u>	<u>១.៦៧៥.៨៦១</u>	<u>៦.២៨៤.៦៣៩</u>	<u>-</u>	<u>៨.៦១៥.២៦៩</u>
ទ្រព្យសកម្មសម្រាប់សាច់ប្រាក់នាយស្រួល(កាលផុត កំណត់ដែលនៅសល់)	<u>១.៣៩០.៣៤៧</u>	<u>១.២៥៣.៩៩៨</u>	<u>៥.៣២៤.៦៣៥</u>	<u>៩.២០១.៥៨០</u>	<u>-</u>	<u>១៧.១៧០.៥៦០</u>
គំណត់តម្លៃត្រូវប្រាក់សរុប	<u>១.១២០.១០៣</u>	<u>៨៦៩.៤៧៣</u>	<u>៣.៦៤៨.៧៧៤</u>	<u>២.៩១៦.៩៤១</u>	<u>-</u>	<u>៨.៥៥៥.២៩១</u>
សមមូលនឹងពាន់រៀល	<u>៤.៥០០.៥៧៤</u>	<u>៣.៤៩៣.៥៤៣</u>	<u>១៤.៦៦០.៧៧៤</u>	<u>១១.៧២០.២៦៩</u>	<u>-</u>	<u>៣៤.៣៧៥.១៦០</u>

គ្រឹះស្ថាន មីក្រូហិរញ្ញវត្ថុ សំន្រឹស័ក លីមីតធីត

**កំណត់សម្គាល់របាយការណ៍ហិរញ្ញវត្ថុ
សម្រាប់ដំណាច់ឆ្នាំថ្ងៃទី៣១ ខែធ្នូ ឆ្នាំ២០១៨**

២៧. ការគ្រប់គ្រងហានិភ័យហិរញ្ញវត្ថុ (ត)

២៧.៣ ហានិភ័យសាច់ប្រាក់នាយស្រួល (ត)

(ឃ) ខ្ទង់ក្រៅតារាងតុល្យការ

ក្រុមហ៊ុនមិនមាន ឧបករណ៍ហិរញ្ញវត្ថុក្រៅតារាងតុល្យការគិតត្រឹមថ្ងៃទី៣១ ខែធ្នូ ឆ្នាំ២០១៨ (២០១៧៖គ្មាន)។

២៧.៤ តម្លៃសមស្របនៃទ្រព្យសកម្ម និងបំណុលហិរញ្ញវត្ថុ

(ក) ឧបករណ៍ហិរញ្ញវត្ថុវាស់វែងតាមតម្លៃសមស្រប

ក្រុមហ៊ុនមិនមានឧបករណ៍ហិរញ្ញវត្ថុវាស់វែងតាមតម្លៃសមស្របទេ។

(ខ) ឧបករណ៍ហិរញ្ញវត្ថុមិនបានវាស់វែងតាមតម្លៃសមស្រប

គិតត្រឹមកាលបរិច្ឆេទតារាងតុល្យការ តម្លៃសមស្របនៃឧបករណ៍ហិរញ្ញវត្ថុរបស់ក្រុមហ៊ុន មានតម្លៃប្រហាក់ប្រហែលនឹងតម្លៃយោងរបស់វា។

តម្លៃសមស្របប៉ាន់ស្មាន គឺអាស្រ័យទៅតាមវិធីសាស្ត្រ និងការសន្មតដូចខាងក្រោម៖

(i) សមតុល្យនៅធនាគារ និងគ្រឹះស្ថានហិរញ្ញវត្ថុផ្សេងៗ

សមតុល្យនៅធនាគារ និងគ្រឹះស្ថានហិរញ្ញវត្ថុផ្សេងៗរួមមាន គណនីចរន្តដែលមិនមានការប្រាក់។ តម្លៃសមស្របនៃសមតុល្យនៅធនាគារ មានតម្លៃប្រហាក់ប្រហែលនឹងតម្លៃយោងរបស់វា។

(ii) ឥណទានអតិថិជន

ចំពោះឥណទានដែលមានអត្រាថេរ ដែលមានកាលកំណត់នៅសល់តិចជាង១ឆ្នាំ ជាទូទៅតម្លៃយោងរបស់វាគឺជា តម្លៃសមស្របប៉ាន់ស្មានរបស់វា។

ចំពោះឥណទានដែលមានអត្រាថេរ និងមានកាលកំណត់នៅសល់១ឆ្នាំ ឬលើសពី១ឆ្នាំ តម្លៃសមស្របត្រូវបានប៉ាន់ស្មាន ដោយធ្វើអប្បបរមាលំហូរសាច់ប្រាក់ប៉ាន់ស្មាននាពេលអនាគត និង ប្រើអត្រាការប្រាក់របស់ឥណទាននាពេលបច្ចុប្បន្ន ដោយសារអត្រាការប្រាក់តាមទីផ្សាររបស់ឥណទាន មានហានិភ័យឥណទាន និងកាលកំណត់ប្រហាក់ប្រហែលគ្នា ហើយត្រូវបានវាយតម្លៃថាមានភាពខុសគ្នាតិចតួច ជាមួយនឹងអត្រាការប្រាក់របស់ឥណទានតាមកិច្ចសន្យា។ ជាលទ្ធផល តម្លៃសមស្របនៃឥណទាន និង បុរេប្រទានអតិថិជនរយៈពេលវែង អាចមានតម្លៃប្រហាក់ប្រហែលនឹងតម្លៃយោងរបស់វា នាកាលបរិច្ឆេទរាយការណ៍។

(iii) ទ្រព្យសកម្មហិរញ្ញវត្ថុ និងបំណុលផ្សេងៗ

តម្លៃយោងនៃទ្រព្យសកម្មហិរញ្ញវត្ថុ និងបំណុលផ្សេងៗ ត្រូវបានសន្មតថាមានតម្លៃស្មើនឹងសមស្របរបស់វា ដោយសារវាមិនប្រែប្រួលជាសារវន្តទៅតាមអត្រាការប្រាក់លើទីផ្សារទេ។

គ្រឹះស្ថាន មីក្រូហិរញ្ញវត្ថុ សំន្រិស័ក លីមីតធីត

**កំណត់សម្គាល់របាយការណ៍ហិរញ្ញវត្ថុ
សម្រាប់ដំណាច់ឆ្នាំថ្ងៃទី៣១ ខែធ្នូ ឆ្នាំ២០១៨**

២៧. ការគ្រប់គ្រងហានិភ័យហិរញ្ញវត្ថុ (ត)

២៧.៤ តម្លៃសមស្របនៃទ្រព្យសកម្ម និងបំណុលហិរញ្ញវត្ថុ (ត)

ប្រាក់កម្ចី

តម្លៃសមស្របនៃកម្ចី ត្រូវបានប៉ាន់ស្មានតាមការធ្វើអប្បបរមាលើលំហូរសាច់ប្រាក់ដែលបានរំពឹងទុកនាពេលអនាគត ដោយប្រើប្រាស់អត្រាការប្រាក់ទីផ្សារបច្ចុប្បន្នសម្រាប់កម្ចីដែលមានទម្រង់ហានិភ័យស្រដៀងគ្នា។ ទោះបីយ៉ាងនេះក៏ដោយ មានតែអត្រាការប្រាក់ស្របទៅតាមកិច្ចសន្យាដែលត្រូវបានអះអាងនិងផ្តល់ជូនដោយគ្រប់ម្ចាស់កម្ចីតែប៉ុណ្ណោះ ដែលអាចរកនាការិយបរិច្ឆេទរាយការណ៍ជំនួសអោយអត្រាការប្រាក់ទីផ្សារដែលអនុវត្តទូទៅ។ ក្រុមហ៊ុនជឿជាក់ថាអត្រាការប្រាក់ស្របទៅតាមកិច្ចសន្យាមិនមានភាពខុសគ្នាជាសារវន្តទៅនឹងអត្រាការប្រាក់ទីផ្សារដែលអនុវត្តទូទៅ ដោយយោងទៅតាមមូលដ្ឋាន ដែលមិនមានការកែប្រែអត្រាការប្រាក់ពីសំណាក់ម្ចាស់កម្ចីដោយផ្អែកទៅលើទម្រង់ហានិភ័យឥណទានរបស់ក្រុមហ៊ុននាការិយបរិច្ឆេទរាយការណ៍។ តាមមូលដ្ឋាននេះតម្លៃសមស្របនៃកម្ចី អាចនឹងប្រហាក់ប្រហែលនឹងតម្លៃយោងរបស់វានាការិយបរិច្ឆេទរបាយការណ៍។

២៧.៥ ការគ្រប់គ្រងដើមទុន

វត្ថុសំយោងរបស់ក្រុមហ៊ុនក្នុងការគ្រប់គ្រងដើមទុន មានន័យទូលំទូលាយជាង “មូលធន” ដែលបង្ហាញក្នុងតារាងតុល្យការ។ ការគ្រប់គ្រងដើមទុនមានដូចខាងក្រោម ៖

- អនុលោមតាមតម្រូវការដើមទុនដែលកំណត់ដោយធនាគារកណ្តាល
- ការពារលទ្ធភាពរបស់ក្រុមហ៊ុនដើម្បីបន្តនិរន្តរភាពអាជីវកម្ម ដូចនេះក្រុមហ៊ុនអាចបន្តផ្តល់ភាគលាភដល់ភាគទុនិក និងផ្តល់អត្ថប្រយោជន៍ដល់ភាគីដែលពាក់ព័ន្ធនឹងក្រុមហ៊ុន និង
- រក្សាមូលដ្ឋានដើមទុនរឹងមាំ ដើម្បីគាំទ្រដល់ការអភិវឌ្ឍអាជីវកម្ម។

ធនាគារកណ្តាលតម្រូវឱ្យធនាគារពាណិជ្ជ និងគ្រឹះស្ថានហិរញ្ញវត្ថុទាំងអស់ត្រូវ i) គោរពទៅតាមតម្រូវការដើមទុន អប្បបរមា ii) រក្សាមូលនិធិសុទ្ធយ៉ាងហោចណាស់ស្មើនឹងដើមទុនអប្បបរមា និង iii) អនុលោមតាមអនុបាតសាធារណៈ និងអនុបាតសាច់ប្រាក់ងាយស្រួល។

តារាងខាងក្រោមនេះ សង្ខេបសមាសភាពដើមទុនតាមច្បាប់៖

	២០១៨		២០១៧	
	ដុល្លារអាមេរិក	ពាន់រៀល	ដុល្លារអាមេរិក	ពាន់រៀល
ដើមទុនថ្នាក់ទី១				
ដើមទុន (*)	១០.០០០.០០០	៤០.១៨០.០០០	៥.០០០.០០០	២០.១៨៥.០០០
ចំណេញរក្សាទុក	២.៥១០.៦៧០	១០.០៨៧.៨៧២	១.៧៨៤.៤៥៧	៧.២០៣.៨៥៣
ដក៖ ឥណទានផ្តល់ឱ្យភាគីពាក់ព័ន្ធ	(៨៩.២៩៦)	(៣៥៨.៧៩១)	(២៤.៩៨១)	(១០០.៨៥០)
ដើមទុនតាមច្បាប់សរុប	១២.៤២១.៣៧៤	៤៩.៩០៩.០៨១	៦.៧៥៩.៤៧៦	២៧.២៨៨.០០៣

១-ការិយាល័យកណ្តាល

ផ្ទះលេខ៥០២ ហ្វេរ្យូហាស់ មហាវិថីព្រះ៥០២-
មុនីវង្ស សង្កាត់ទន្លេបាសាក់ ខណ្ឌចំការមន
រាជធានីភ្នំពេញ

ទូរស័ព្ទ ៖ (៨៥៥) ២៣ ៩៩ ៣៣ ៣៣
(៨៥៥) ៩៣ ៤៩៦ ៦៦៦

អ៊ីម៉ែល ៖ Info@samrithisak.com

គេហទំព័រ ៖ www.samrithisak.com

២-សាខាខណ្ឌពោធិ៍សែនជ័យ-សង្កាត់កាកាប

ផ្ទះលេខ ៦០០ដេ ផ្លូវលេខ ១១០ (សហព័ន្ធរុស្ស៊ី)
សង្កាត់កាកាប ខណ្ឌពោធិ៍សែនជ័យ រាជធានីភ្នំពេញ

ទូរស័ព្ទ ៖ (៨៥៥) ២៣ ៩៩ ៣៣ ៣៣
(៨៥៥) ៩៣ ២២២ ៨៧៤

អ៊ីម៉ែល ៖ Info@samrithisak.com

គេហទំព័រ ៖ www.samrithisak.com

៣-សាខាចំការមន

ផ្ទះលេខ៥០២ ហ្វេរ្យូហាស់ មហាវិថីព្រះ៥០២-
មុនីវង្ស សង្កាត់ទន្លេបាសាក់ ខណ្ឌចំការមន
រាជធានីភ្នំពេញ

ទូរស័ព្ទ ៖ (៨៥៥) ២៣ ៩៩ ៣៣ ៣៣
(៨៥៥) ៩៣ ៤៩៦ ៦៦៦

អ៊ីម៉ែល ៖ Info@samrithisak.com

គេហទំព័រ ៖ www.samrithisak.com

៤-សាខាស្រុកស្អាង-ឃុំព្រែកតាគយ

លេខ១៩១ ក្រុម១៧ ភូមិព្រែករុន ឃុំព្រែកគយ
ស្រុកស្អាង ខេត្តកណ្តាល

ទូរស័ព្ទ ៖ (៨៥៥) ២៣ ៩៩ ៣៣ ៣៣
(៨៥៥) ៩៣ ២២២ ៨៩៤

អ៊ីម៉ែល ៖ Info@samrithisak.com

គេហទំព័រ ៖ www.samrithisak.com

៥-សាខាខេត្តបាត់ដំបង

ផ្ទះលេខ ៤៣៨ ផ្លូវជាតិលេខ ៥ ភូមិប្រាបវាល ឃុំ
អន្លង់វិល ស្រុកសង្កែ ខេត្តបាត់ដំបង

ទូរស័ព្ទ ៖ (៨៥៥) ២៣ ៩៩ ៣៣ ៣៣
(៨៥៥) ៩៣ ២២២ ៩៨០

អ៊ីម៉ែល ៖ Info@samrithisak.com

គេហទំព័រ ៖ www.samrithisak.com

៦-សាខាខេត្តតាកែវ

ផ្ទះលេខ ១២-១៣ ផ្លូវជាតិលេខ ២ ភូមិខ្យង សង្កាត់
រកាក្នុង ក្រុងជូនកែវ ខេត្តតាកែវ

ទូរស័ព្ទ ៖ (៨៥៥) ២៣ ៩៩ ៣៣ ៣៣
(៨៥៥) ៩៣ ២២២ ៥៣៥

អ៊ីម៉ែល ៖ Info@samrithisak.com

គេហទំព័រ ៖ www.samrithisak.com

ការិយាល័យកណ្តាល

អគារលេខ ៥០២H, ៥០២G មហាវិថីព្រះមុនីវង្ស សង្កាត់
ទន្លេបាសាក់ ខណ្ឌចំការមន រាជធានីភ្នំពេញ

Tel: (855) 23 99 3333

Email: info@samrithisak.com

Website: www.samrithisak.com

Facebook: facebook.com/Samrithisakmfi