



សម្រាប់
សម្រាប់
SAMRITHISAK

ដើម្បីអោយវិក្រមយោធនមុខគេជានិច្ច!

របាយការណ៍ប្រចាំឆ្នាំ ២០១៧



មាតិកា

ទំព័រ

សំរឹទ្ធិស័ក - ទស្សនវិស័យ និង បេសកកម្ម 1

សេចក្តីសង្ខេបអំពីគ្រឹះស្ថាន 1

ទិដ្ឋភាពទូទៅ របស់សំរឹទ្ធិស័ក..... 2

សូចនាករសង្ខេប 3

ប្រភេទនៃការប្រើប្រាស់ឥណទាន 4

ក្រុមប្រឹក្សាភិបាល 5

គណៈកម្មាធិការប្រតិបត្តិ 6

ដៃគូ សហការរបស់សំរឹទ្ធិស័ក 8

គំនូសតារាងចេតនាសម្ព័ន្ធ..... 9

របាយការណ៍ក្រុមប្រឹក្សាភិបាល 10

របាយការណ៍សវនករឯករាជ្យ 15

 របាយការណ៍ស្ថានភាពហិរញ្ញវត្ថុ 20

 របាយការណ៍លទ្ធផលលម្អិត 22

 របាយការណ៍លំហូរសាច់ប្រាក់ 25

អាស័យដ្ឋានការិយាល័យកណ្តាល និងសាខា 75

**សំវិទ្ធិស័ក - ទស្សនវិស័យ និង បេសកកម្ម
ចក្ខុវិស័យ**

ជំរើសទីមួយរបស់អតិថិជនគឺមីក្រូហិរញ្ញវត្ថុ និងជាគ្រឹះស្ថានមីក្រូហិរញ្ញវត្ថុនាំមុខគេក្នុង
ការ ផ្តល់សេវាមីក្រូហិរញ្ញវត្ថុ។

បេសកកម្ម

បេសកកម្មរបស់គ្រឹះស្ថានគឺផ្តល់ឧកាសដល់ប្រជាពលរដ្ឋកម្ពុជាក្នុងការកែលំអរជីវភាព
រស់នៅតាមរយៈការទទួលយកសេវាមីក្រូហិរញ្ញវត្ថុ ដែលមានលក្ខណៈសមភាព និង ប្រកួត
ប្រជែងដោយធានាបាននូវនិរន្តរភាព និងអត្ថប្រយោជន៍របស់អតិថិជន ភាគទុនិក បុគ្គលិក និង
សង្គម។

សេចក្តីសង្ខេបអំពីគ្រឹះស្ថាន

- ឈ្មោះគ្រឹះស្ថាន ៖ គ្រឹះស្ថាន សំវិទ្ធិស័ក មីក្រូហិរញ្ញវត្ថុ លីមីតធីត
- ប្រភេទអាជីវកម្ម ៖ ក្រុមហ៊ុនឯកជនទទួលខុសត្រូវមានកម្រិត
- ចុះបញ្ជីលេខ ៖ ០០០៣២៤៨៩
- ការិយាល័យចុះបញ្ជី ៖ ផ្ទះលេខ ៥០២ហ្វេរ្យ ៥០២ ហាស់ មហាវិថី ព្រះមុនីវង្ស សង្កាត់
ទន្លេបាសាក់ ខណ្ឌចំការមន រាជធានីភ្នំពេញ
- សវនករឯករាជ្យ ៖ Pricewaterhouse Coopers (Cambodia) Ltd.
- បុគ្គលិក ៖ ២០៨

ព័ត៌មានបុគ្គលិក

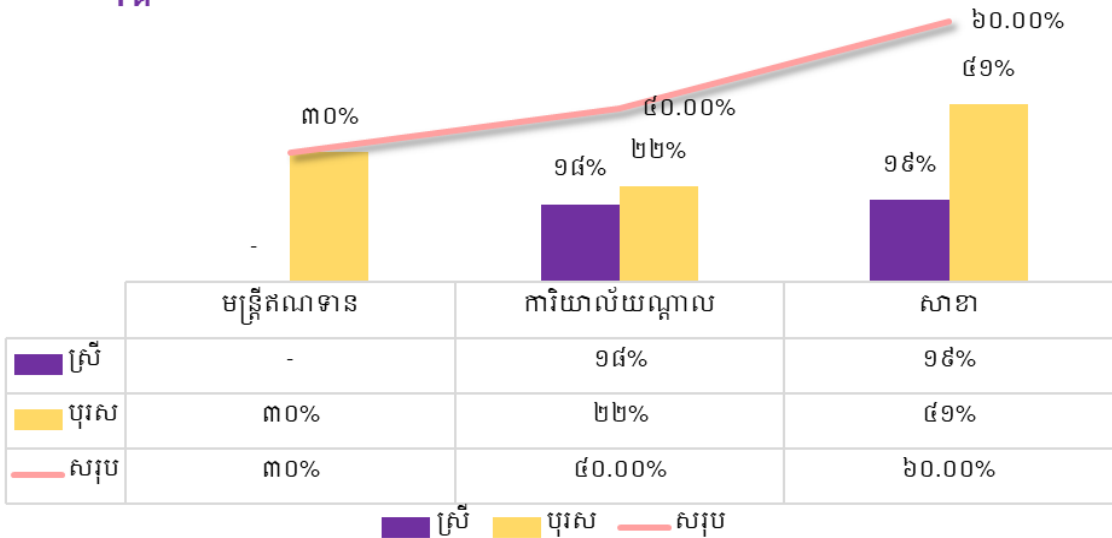

ទិដ្ឋភាពទូទៅ របស់សំរិទ្ធិស័ក

គ្រឹះស្ថាន សំរិទ្ធិស័ក មីក្រូហិរញ្ញវត្ថុ លីមីតធីត ត្រូវបានបង្កើតឡើងក្រោមគំនិតផ្តួចផ្តើមរបស់លោក តាំង ងួន និងវិនិយោគិនខ្មែរ ចំនួនបួននាក់ទៀតដើម្បីឲ្យគ្រឹះស្ថានមានដើមទុន និងធនធានគ្រប់គ្រាន់សំរាប់បម្រើដល់សេចក្តីត្រូវការ ខាងហិរញ្ញវត្ថុដល់អ្នកមានមុខរបរតូចតាច អ្នកជំនួញ សហគ្រិន សិប្បករ អាជីវករ អ្នកផ្តល់សេវាកម្ម កសិករ និងអាជីវកម្មគ្រួសារជាដើម។ នៅក្នុងខែឧសភា ឆ្នាំ២០១០ ទទួលបានអាជ្ញាប័ណ្ណប្រកបអាជីវកម្មគ្រឹះស្ថានមីក្រូហិរញ្ញវត្ថុពីធនាគារជាតិនៃកម្ពុជា ដែលមានឈ្មោះជាផ្លូវការថា សំរិទ្ធិស័ក មីក្រូហិរញ្ញវត្ថុ លីមីតធីត និងមានដើមទុនចុះបញ្ជីចំនួន ៥០០.០០០ ដុល្លារអាមេរិក (ប្រាំរយពាន់ដុល្លារ អាមេរិក)។ នៅថ្ងៃទី ៣០ ខែកញ្ញា ឆ្នាំ២០១០ សំរិទ្ធិស័កបាន បន្ថែមដើមទុនរហូតដល់ ១.០០០.០០០ ដុល្លារអាមេរិក (មួយលានដុល្លារអាមេរិក)។ ដោយឃើញ នូវសេចក្តីត្រូវការខាងហិរញ្ញវត្ថុ យ៉ាងខ្លាំងរបស់អតិថិជន នៅថ្ងៃទី ២៤ ខែមិថុនា ឆ្នាំ២០១៩ សំរិទ្ធិស័ក ក៏សម្រេចចិត្តបន្ថែមដើមទុនរហូតដល់ ១៥.០០០.០០០ ដុល្លារអាមេរិក (ដប់ប្រាំលានដុល្លារអាមេរិក) ដើម្បីមានលទ្ធភាពគ្រប់គ្រាន់ក្នុងការ ផ្តល់ឥណទានជូនអតិថិជនរបស់ខ្លួន។ សំរិទ្ធិស័ក ត្រូវបានបង្កើតឡើងក្នុងគោលបំណងជួយដល់ប្រជាពលរដ្ឋក្រីក្រដែលពុំអាចមានលទ្ធភាពទទួលសេវាហិរញ្ញវត្ថុពីធនាគារក្នុងការស្វែងរកទុនសម្រាប់បង្កើតនិងពង្រីកមុខរបររបស់ពួកគេ។



សូចនាករសង្ខេប

គិតជាដុល្លារអាមេរិក	២០១៩	២០១៨	២០១៧
សមិទ្ធផលហិរញ្ញវត្ថុ			
ចំណូលសរុប	៤,៤៨៥,៨១២	៣,៤៦៦,៩៣៣	២,២៣២,២០២
ចំណាយសរុប	៣,៨៨៣,៧៤៥	២,៨៩៨,៤២៦	១,៩៣៥,៦០២
ប្រាក់ចំណេញ	៦០២,០៦៧	៥៦៨,៥០៧	២៩៦,៦០០
ទ្រព្យសកម្មសរុប	៣០,៨៩៣,៩៥៨	២៤,៧៥៥,២៥៣	១៤,៧៥៣,២៣៦
បំណុលសរុប	១១,៥២១,៩៨៩	១១,១៩២,៥៧៧	៧,០៣៨,០៣៥
មូលធនសរុប	១៩,៣៧១,៩៦៩	១៣,៥៦២,៦៧៦	៧,៧១៥,២០១
ដើមទុន	១៥,០០០,០០០	១០,០០០,០០០	២,៥០០,០០០
ចំណូលធៀបនឹងទ្រព្យសកម្ម	២,៥៧%	២,៨៨%	២,០១%
ចំណូលធៀបនឹងមូលធន	៤,៤៤%	៥,៣៤%	៣,៨៤%
ឥណទាន និងបុរេប្រទានតាម ថ្ងៃដើមដករំលស់	២៨,៣០១,៩៤០	២៣,២៩៤,៩២៨	១៣,៤២១,២៦២
ចំនួនអតិថិជន	២,៦២១	២,៨៧៧	២,៧៩៧
ចំនួនមន្ត្រីឥណទាន	៦២	៦៩	៥៣
ចំនួនសាខា	៥	៥	៥
ឥណទានស្ថិតក្នុងហានិភ័យ លើសពី ៣០ថ្ងៃ	៧៩,៧៣៩	១១៣,៩៩៨	១៩៦,៤៣០

ប្រភេទនៃការប្រើប្រាស់ឥណទាន

១.ឥណទានប្រើប្រាស់ទូទៅ

ជាប្រភេទឥណទានដែលអតិថិជន មានគោលបំណង យកទៅ ទិញសម្ភារ ប្រើប្រាស់ទូទៅ ដោយសម្ភារទាំងនោះជារបស់ដែលស្របច្បាប់ ។

២.ឥណទានម៉ូតូ

ជាប្រភេទឥណទានដែលអតិថិជនទទួលបានកម្ចីជាសាច់ប្រាក់ សម្រាប់ទិញម៉ូតូពីក្រុមហ៊ុន រឺ ដេប៉ូនានា។

៣.ឥណទានរថយន្ត

ជាប្រភេទឥណទានដែលបង្កើតឡើង ជួយគាំទ្រដល់អតិថិជន ដើម្បីយកទៅទិញរថយន្តថ្មី រឺ រថយន្តប្រើប្រាស់រួច ដែលស្របច្បាប់ សម្រាប់មធ្យោបាយប្រើប្រាស់ផ្ទាល់ខ្លួន រឺមានបំណងធ្វើ អាជីវកម្ម។

៤.ឥណទានអាជីវកម្ម

ជាប្រភេទឥណទានដែលអតិថិជនយកទៅប្រើប្រាស់ ដើម្បីពង្រីកមុខរបរ រឺ ដំណើរការអាជីវកម្មរបស់ខ្លួន។

៥.ឥណទានប្រើប្រាស់ផ្ទាល់ខ្លួន

ជាប្រភេទឥណទានផ្តល់ជូនអតិថិជនយកទៅប្រើប្រាស់ តាមតម្រូវការផ្ទាល់ខ្លួន រឺផ្គត់ផ្គង់ក្នុង ជីវភាពរស់នៅ និងកែលម្អសេដ្ឋកិច្ចគ្រួសារអោយកាន់តែប្រសើរ។

ផលិតផលឥណទាន



ក្រុមប្រឹក្សាភិបាល

លោក តាំង ហុង ប្រធានក្រុមប្រឹក្សាភិបាល

លោក តាំង ហុង ជាប្រធានក្រុមប្រឹក្សាភិបាលរបស់ សំរិទ្ធិស័ក នៅឆ្នាំ ២០១៧។ គាត់កើតនៅឆ្នាំ ១៩៧០ មានដើមកំណើតជាជនជាតិខ្មែរ។ ចាប់តាំងពីឆ្នាំ ១៩៩៤ រហូតដល់សព្វថ្ងៃ លោកជានិយោគិន ម្នាក់ដែលទទួលបានជោគជ័យ។ លោកជាភាគទុនិក និងជាប្រធានក្រុមប្រឹក្សាភិបាលនៃក្រុមហ៊ុន ស្តុតជីងឡាយ គ្រុប ខូអិលធីឌី និងជាសមាជិកក្រុមប្រឹក្សាភិបាល នៃក្រុមហ៊ុន មេគង្គគីននីរគ្រុប ខូអិលធីឌី។ គាត់បាន បញ្ចប់ បរិញ្ញាបត្រហិរញ្ញវត្ថុ និងធនាគារ។



លោក តាំង ងួន អនុប្រធានក្រុមប្រឹក្សាភិបាល និងជាអគ្គនាយក



លោក តាំង ងួន ជាអនុប្រធានក្រុមប្រឹក្សាភិបាលរបស់ សំរិទ្ធិស័ក ក្នុងឆ្នាំ ២០១៧។ គាត់បានកើតនៅឆ្នាំ ១៩៦៩ មានដើមកំណើតជាជនជាតិ ខ្មែរ។ ចាប់តាំងពីឆ្នាំ ១៩៩០ រហូតដល់សព្វថ្ងៃ លោកជាវិនិយោគិន ម្នាក់ដែលទទួលបានជោគជ័យ។ លោកជាភាគទុនិកនិងសមាជិក ក្រុមប្រឹក្សាភិបាលនៃក្រុមហ៊ុន ស្ពតធីងឡាយគ្រុប ខូអិលធីឌី និងក្រុម ហ៊ុនមេគង្គគ្លីននីរគ្រុប ខូអិលធីឌី។

លោក ជា សុវណ្ណលាង សមាជិកក្រុមប្រឹក្សាភិបាល

លោក ជា សុវណ្ណលាង ជាសមាជិកក្រុមប្រឹក្សាភិបាលរបស់ សំរិទ្ធិស័ក ក្នុងឆ្នាំ ២០១០។ គាត់បាន កើតនៅក្នុងឆ្នាំ ១៩៥៥ មានដើមកំណើតជាជនជាតិខ្មែរ។ ចាប់តាំងពីឆ្នាំ ១៩៩០ រហូតដល់សព្វថ្ងៃ លោកជា វិនិយោគិនម្នាក់ដែលទទួលបាន ជោគជ័យ។ លោកជាភាគទុនិក និងជាសមាជិកក្រុមប្រឹក្សាភិបាល នៃ ក្រុមហ៊ុនមេគង្គគ្លីននីរគ្រុប ខូអិលធីឌី និងក្រុមហ៊ុនស៊ីហ្វេសអាសអេស ខូអិលធីឌី។ លោកបានបញ្ចប់បរិញ្ញាបត្រគ្រប់គ្រងពាណិជ្ជកម្ម។



គណៈកម្មាធិការប្រតិបត្តិ

លោក តាំង ងួន អនុប្រធានក្រុមប្រឹក្សាភិបាល និងជាអគ្គនាយក



លោក តាំង ងួន ជាអនុប្រធានក្រុមប្រឹក្សាភិបាលរបស់ សំរិទ្ធិស័ក ក្នុងឆ្នាំ ២០១៧។ គាត់បានកើតនៅឆ្នាំ ១៩៦៩ មានដើមកំណើតជាជនជាតិខ្មែរ។ ចាប់តាំងពីឆ្នាំ ១៩៩០ រហូតដល់សព្វថ្ងៃ លោកជាវិនិយោគិនម្នាក់ដែលទទួលបានជោគជ័យ។ លោកជាភាគទុនិកនិងសមាជិកក្រុមប្រឹក្សាភិបាលនៃក្រុមហ៊ុន ស្ពតធីង ឡាយគ្រុប ខូអិលធីឌី និងក្រុមហ៊ុនមេគង្គគ្លីននីរគ្រុប ខូអិលធីឌី។ លោក តាំង ងួន បានបញ្ចប់បរិញ្ញាបត្រគ្រប់គ្រងទូទៅ។

លោក ប៊ុន ជីដាវ អនុប្រធាននាយកប្រតិបត្តិ

លោក ប៊ុន ជីដាវ កើតនៅឆ្នាំ ១៩៨០ នៅខេត្តកំពង់ចាម។ លោកបានចូលបម្រើការងារជាមួយសំរិទ្ធិស័ក ក្នុងឆ្នាំ២០១០ មានតួនាទីជាអនុប្រធាននាយកប្រតិបត្តិ។ គាត់បានបញ្ចប់ថ្នាក់បរិញ្ញាបត្រផ្នែកធនាគារនិងហិរញ្ញវត្ថុ និងបានបញ្ចប់ថ្នាក់អនុបណ្ឌិតគ្រប់គ្រងទូទៅនៅសាកលវិទ្យាល័យហៀលប្រាយ។ លោកបានចូលរួមវគ្គបណ្តុះបណ្តាលជាច្រើនដែលទាក់ទងនឹងការគ្រប់គ្រង។ មុនគាត់ចូលបម្រើការងារក្នុង សំរិទ្ធិស័ក គាត់ធ្លាប់បានបម្រើការងារជាប្រធានទីផ្សារនៅក្រុមហ៊ុនថៃសាវ៉ាកាលពីឆ្នាំ ២០០៤ នៅក្នុងប្រទេសកម្ពុជា។



ដៃគូសហការរបស់សំន្រីស័ក



កំណត់សម្គាល់របស់សម្ព័ន្ធ

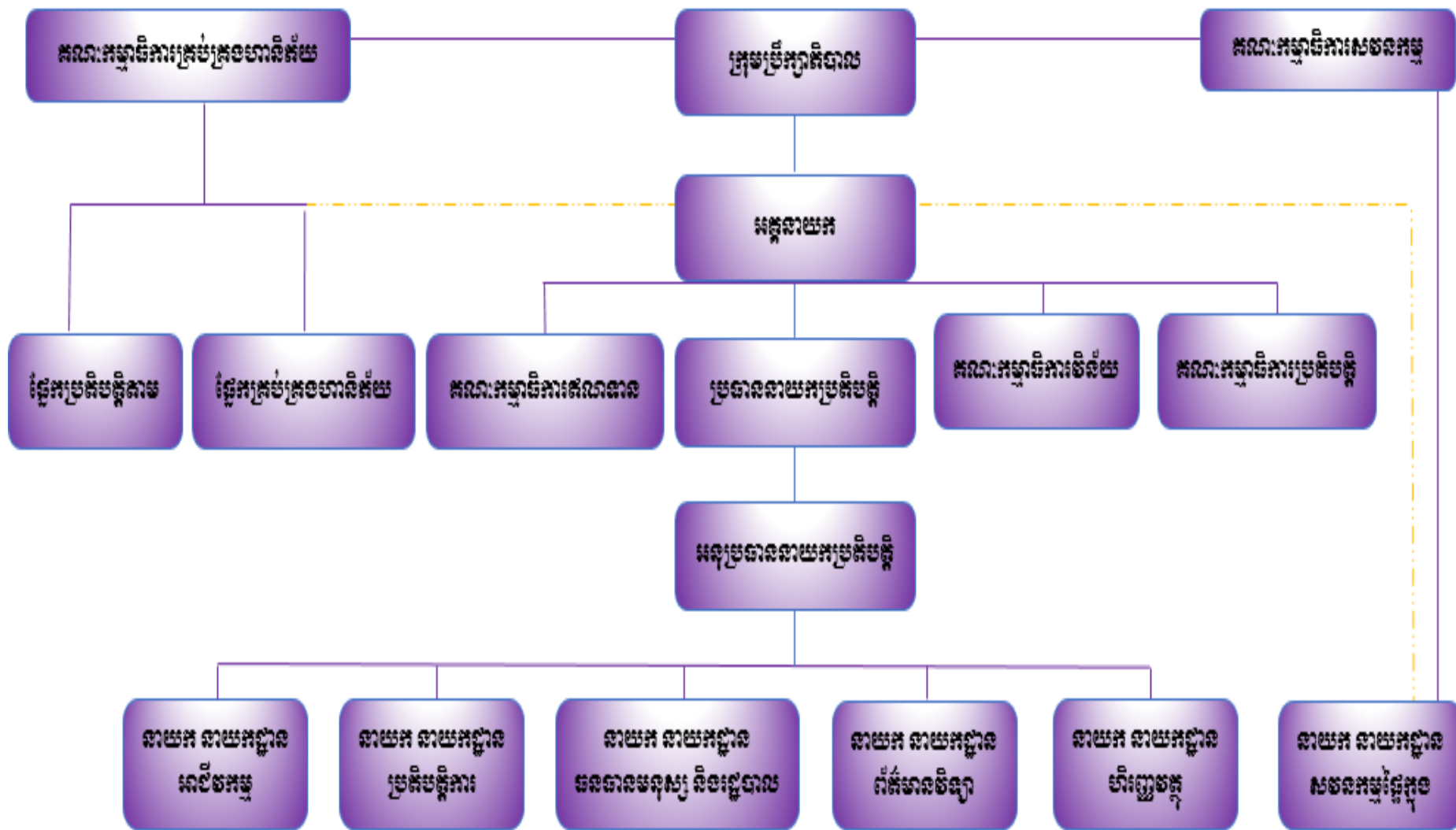

របាយការណ៍ក្រុមប្រឹក្សាភិបាល

ក្រុមប្រឹក្សាភិបាលរបស់សំរិទ្ធិស័ក មីក្រូហិរញ្ញវត្ថុ លីមីតធីត (ហៅកាត់ថា “ក្រុមហ៊ុន”) សូមដាក់ជូនរបាយការណ៍របស់ខ្លួន និងរបាយការណ៍ហិរញ្ញវត្ថុដែលបានធ្វើសវនកម្មរបស់ក្រុមហ៊ុន សម្រាប់ដំណាច់ឆ្នាំថ្ងៃទី៣១ ខែធ្នូ ឆ្នាំ២០១៩។

អំពីក្រុមហ៊ុន

សំរិទ្ធិស័ក មីក្រូហិរញ្ញវត្ថុ លីមីតធីត គឺជាក្រុមហ៊ុនឯកជនទទួលខុសត្រូវមានកម្រិត ដែលបានចុះបញ្ជីពាណិជ្ជកម្មនៅក្នុងព្រះរាជាណាចក្រកម្ពុជា ក្រោមវិញ្ញាបនបត្រចុះបញ្ជីលេខ ០០០៣២៤៨៩ ចុះថ្ងៃទី០៤ ខែមីនា ឆ្នាំ២០១០ ចេញដោយក្រសួងពាណិជ្ជកម្ម។ នៅថ្ងៃទី២៥ ខែឧសភា ឆ្នាំ២០១០ ក្រុមហ៊ុនបានទទួលអាជ្ញាប័ណ្ណពីធនាគារជាតិ នៃ កម្ពុជា (ហៅកាត់ថា “NBC ឬ ធនាគារកណ្តាល”) ដើម្បីធ្វើប្រតិបត្តិការជាគ្រឹះស្ថានមីក្រូហិរញ្ញវត្ថុ។

សកម្មភាពអាជីវកម្មចម្បង

សកម្មភាពអាជីវកម្មចម្បងរបស់ក្រុមហ៊ុន គឺផ្តល់សេវាកម្មមីក្រូហិរញ្ញវត្ថុ ដើម្បីរួមចំណែកដល់ការអភិវឌ្ឍសេដ្ឋកិច្ចសង្គមនៅក្នុងប្រទេសកម្ពុជា ក្នុងគោលបំណងលើកកម្ពស់ជីវភាពរស់នៅរបស់ប្រជាជននៅតាមសហគមន៍ ដោយផ្តោតលើការបង្កើនចំណូលរបស់ប្រជាពលរដ្ឋ តាមរយៈការជំរុញសកម្មភាពអាជីវកម្មសហគ្រាសខ្នាតតូច និងមធ្យម ពាណិជ្ជកម្ម និងកសិកម្មជនបទ ដោយការប្រើប្រាស់សេវាកម្មប្រាក់កម្ចី ដែលមានអត្រាការប្រាក់សមរម្យ និងធានានិរន្តរភាព រយៈពេលវែងសម្រាប់ក្រុមហ៊ុន និងអតិថិជនរបស់ខ្លួន។

លទ្ធផលហិរញ្ញវត្ថុ

លទ្ធផលហិរញ្ញវត្ថុសម្រាប់ដំណាច់ឆ្នាំថ្ងៃទី៣១ ខែធ្នូ ឆ្នាំ២០១៩ត្រូវបានបង្ហាញនៅក្នុងរបាយការណ៍លទ្ធផលលម្អិត នៅលើទំព័រទី១០។

ហ្វាស៊ីលីតីហិរញ្ញវត្ថុអាក្រក់ និងសង្ស័យ

មុនពេលរៀបចំរបាយការណ៍ហិរញ្ញវត្ថុរបស់ក្រុមហ៊ុនក្រុមប្រឹក្សាភិបាលបានចាត់វិធានការដែលមានមូលដ្ឋានសមស្រប ពាក់ព័ន្ធនឹងការជម្រះហ្វាស៊ីលីតីហិរញ្ញវត្ថុអាក្រក់ចេញពីបញ្ជី និងការធ្វើសវនកម្មធនហ្វាស៊ីលីតីហិរញ្ញវត្ថុអាក្រក់ និងសង្ស័យ ហើយក្រុមប្រឹក្សាភិបាលជឿជាក់ថា រាល់ហ្វាស៊ីលីតីហិរញ្ញវត្ថុអាក្រក់ទាំងអស់ដែលបានដឹងត្រូវបានជម្រះចេញពីបញ្ជី

និងបានកត់ត្រាសំវិធានធនយ៉ាងពេញលេញសម្រាប់ហ្វានស៊ីលីដីហិរញ្ញវត្ថុអាក្រក់និងសង្ស័យ។

គិតត្រឹមកាលបរិច្ឆេទនៃរបាយការណ៍នេះ និងផ្អែកតាមការយល់ដឹងដ៏សុក្រិតក្រុមប្រឹក្សាភិបាល ពុំបានដឹងពី ហេតុការណ៍ណាមួយដែលនាំឱ្យចំនួន នៃសំវិធានធនសម្រាប់សំវិធានធនហ្វានស៊ីលីដីហិរញ្ញវត្ថុអាក្រក់ និងសង្ស័យ ក្នុងរបាយ-ការណ៍ហិរញ្ញវត្ថុរបស់ក្រុមហ៊ុនមានតម្លៃមិនគ្រប់គ្រាន់ជាសារវន្តនោះទេ។

ទ្រព្យសកម្ម

មុនពេលរៀបចំរបាយការណ៍ហិរញ្ញវត្ថុរបស់ក្រុមហ៊ុន ក្រុមប្រឹក្សាភិបាលបានចាត់វិធានការដែលមានមូលដ្ឋានសមរម្យ ដើម្បីបញ្ជាក់ថាបណ្តាទ្រព្យសកម្មទាំងឡាយ ក្រៅពីបំណុលដែលទំនងជាមិនអាចបង្វិលមកវិញបាននៅក្នុងប្រតិបត្តិការអាជីវកម្មធម្មតា ទៅតាមតម្លៃនៅក្នុងបញ្ជីគណនេយ្យរបស់ក្រុមហ៊ុន ត្រូវបានកត់ត្រាបន្ថយឱ្យនៅស្មើនឹងតម្លៃដែលគិតថានឹងអាចទទួលស្គាល់បានជាក់ស្តែង។

គិតត្រឹមកាលបរិច្ឆេទនៃរបាយការណ៍នេះក្រុមប្រឹក្សាភិបាលពុំបានដឹងពីហេតុការណ៍ណាមួយដែលអាចបណ្តាលឱ្យតម្លៃទ្រព្យសកម្មក្នុងរបាយការណ៍ហិរញ្ញវត្ថុរបស់ ក្រុមហ៊ុនពុំត្រឹមត្រូវជាសារវន្តនោះទេ។

បំណុលយថាហេតុ និងបំណុលផ្សេងៗ

គិតត្រឹមកាលបរិច្ឆេទនៃរបាយការណ៍នេះ មិនមាន ៖

- ក. បន្ទុកណាមួយលើទ្រព្យសកម្មរបស់ក្រុមហ៊ុន ដែលបានកើតឡើងដោយសារការដាក់បញ្ចាំសម្រាប់ការធានាបំណុលរបស់បុគ្គលណាម្នាក់ឡើយ ចាប់តាំងពីដំណាច់ឆ្នាំហិរញ្ញវត្ថុមក ឬ
- ខ. បំណុលយថាហេតុណាមួយរបស់ក្រុមហ៊ុនដែលបានកើតឡើងចាប់តាំងពីដំណាច់ឆ្នាំហិរញ្ញវត្ថុមកក្រៅពីបំណុលផ្សេងៗនៅក្នុងដំណើរការអាជីវកម្មក្រុមហ៊ុនធម្មតានោះទេ។

តាមយោបល់របស់ក្រុមប្រឹក្សាភិបាល ពុំមានបំណុលយថាហេតុ ឬបំណុលផ្សេងៗរបស់ក្រុមហ៊ុនដែលត្រូវបានទាមទារឱ្យសង ឬអាចនឹងត្រូវបានទាមទារឱ្យសងក្នុងរយៈពេល ១២ខែបន្ទាប់ពីដំណាច់ឆ្នាំហិរញ្ញវត្ថុ ដែលនឹង ឬអាចនឹងមានផលប៉ះពាល់ជាសារវន្តដល់លទ្ធភាពរបស់ក្រុមហ៊ុន ក្នុងការបំពេញកាតព្វកិច្ចរបស់ខ្លួននៅថ្ងៃដល់ពេលកំណត់សងនោះទេ។

ការប្រែប្រួលកាលៈទេសៈ

គិតត្រឹមកាលបរិច្ឆេទនៃរបាយការណ៍នេះ ក្រុមប្រឹក្សាភិបាលមិនបានដឹងពីកាលៈទេសៈណាមួយ ដែលមិនបានឆ្លុះបញ្ចាំងនៅក្នុងរបាយការណ៍នេះ ឬរបាយការណ៍ហិរញ្ញវត្ថុរបស់ក្រុមហ៊ុន ដែលអាចបណ្តាលឱ្យចំនួនទឹកប្រាក់ដែលបានបង្ហាញក្នុងរបាយការណ៍ហិរញ្ញវត្ថុរបស់ក្រុមហ៊ុន មានភាពមិនត្រឹមត្រូវជាសារវន្តនោះទេ។

ប្រតិបត្តិការវិនិយោគ

តាមយោបល់របស់ក្រុមប្រឹក្សាភិបាល លទ្ធផលហិរញ្ញវត្ថុរបស់ក្រុមហ៊ុនសម្រាប់ដំណាច់ឆ្នាំថ្ងៃទី៣១ ខែធ្នូ ឆ្នាំ២០១៩ មិនបានទទួលរងនូវផលប៉ះពាល់ជាសារវន្តពីខ្ទង់គណនីប្រតិបត្តិការ ឬព្រឹត្តិការណ៍មិនប្រក្រតីណាមួយឡើយ។

តាមយោបល់របស់ក្រុមប្រឹក្សាភិបាល គ្មានការកើតឡើងនូវប្រតិបត្តិការ ឬព្រឹត្តិការណ៍ដែលមានលក្ខណៈជាសារវន្តនិងមិនធម្មតា ក្នុងចន្លោះពេលដំណាច់ឆ្នាំរហូតដល់កាលបរិច្ឆេទនៃរបាយការណ៍នេះ ដែលនាំឱ្យមានផលប៉ះពាល់យ៉ាងធ្ងន់ធ្ងរដល់ប្រតិបត្តិការហិរញ្ញវត្ថុរបស់ក្រុមហ៊ុន សម្រាប់ឆ្នាំដែលបានរាយការណ៍នេះទេ។

ក្រុមប្រឹក្សាភិបាល

សមាជិកក្រុមប្រឹក្សាភិបាលដែលនៅបម្រើការក្នុងឆ្នាំនិងគិតត្រឹមកាលបរិច្ឆេទនៃរបាយការណ៍នេះ មានរាយនាមដូចខាងក្រោម៖

- | | |
|--------------------|-----------------------------|
| លោក តាំង ហុង | ប្រធានក្រុមប្រឹក្សាភិបាល |
| លោក តាំង ងួន | អនុប្រធានក្រុមប្រឹក្សាភិបាល |
| លោក ជាង ស៊ីវណ្ណលាង | សមាជិកក្រុមប្រឹក្សាភិបាល |
| លោក យឿន ប៊ុនយ៉ឹម | សមាជិកក្រុមប្រឹក្សាភិបាល |

ការទទួលខុសត្រូវរបស់ក្រុមប្រឹក្សាភិបាលលើរបាយការណ៍ហិរញ្ញវត្ថុ

ក្រុមប្រឹក្សាភិបាលទទួលខុសត្រូវក្នុងការបញ្ជាក់ថារបាយការណ៍ហិរញ្ញវត្ថុ ត្រូវបានរៀបចំឡើង និងបានបង្ហាញត្រឹមត្រូវនូវគ្រប់ទិដ្ឋភាពជាសារវន្តទាំងអស់ នៃស្ថានភាពហិរញ្ញវត្ថុរបស់ក្រុមហ៊ុន គិតត្រឹមថ្ងៃទី៣១ ខែធ្នូ ឆ្នាំ២០១៩ និងលទ្ធផលប្រតិបត្តិការ ព្រមទាំងលំហូរសាច់ប្រាក់សម្រាប់ដំណាច់ឆ្នាំ។ ក្នុងការរៀបចំរបាយការណ៍ហិរញ្ញវត្ថុទាំងនេះ តម្រូវឱ្យក្រុមប្រឹក្សាភិបាល ៖

១. អនុវត្តគោលការណ៍គណនេយ្យសមស្រប ដែលគាំទ្រដោយការវិនិច្ឆ័យ និងការប៉ាន់ប្រមាណសមហេតុផល និងប្រកបដោយការប្រុងប្រយ័ត្ន ព្រមទាំងអនុវត្តតាមគោលការណ៍ទាំងនេះជាប្រចាំ។
២. អនុវត្តតាមតម្រូវការក្នុងការលាតត្រដាងព័ត៌មានតាមស្តង់ដាររបាយការណ៍ទាក់ទងនឹងហិរញ្ញវត្ថុអន្តរជាតិ នៃកម្ពុជា សម្រាប់សហគ្រាសធុនតូច និងមធ្យម (ហៅកាត់ថា "CIFRS for SMEs") ហើយប្រសិនបើមានការប្រាសចាកណាមួយក្នុងការបង្ហាញឱ្យមានភាពត្រឹមត្រូវ ការប្រាសចាកទាំងនោះត្រូវបានបង្ហាញ ពន្យល់ និងកំណត់ចំនួនទឹកប្រាក់ឱ្យបានត្រឹមត្រូវនៅក្នុងរបាយការណ៍ហិរញ្ញវត្ថុ។
៣. រក្សាទុកកំណត់ត្រាគណនេយ្យឱ្យបានគ្រប់គ្រាន់ និង ប្រព័ន្ធត្រួតពិនិត្យផ្ទៃក្នុងប្រកបដោយប្រសិទ្ធភាព។
៤. រៀបចំរបាយការណ៍ហិរញ្ញវត្ថុដោយផ្អែកលើមូលដ្ឋាននិរន្តរភាពនៃដំណើរការអាជីវកម្ម លើកលែងតែមានករណីសន្មតសមរម្យថាក្រុមហ៊ុននឹងមិនអាចបន្តកិច្ចប្រតិបត្តិការអាជីវកម្មនៅពេលអនាគតដ៏ខ្លី
៥. គ្រប់គ្រងនិងដឹកនាំក្រុមហ៊ុនឱ្យមានប្រសិទ្ធភាព តាមរយៈការចូលរួមរាល់សេចក្តីសម្រេចចិត្តជាសារវន្តទាំងអស់ដែលជះឥទ្ធិពលដល់ប្រតិបត្តិការ និងលទ្ធផលរបស់ក្រុមហ៊ុន ហើយត្រូវធានាថាផលប៉ះពាល់ទាំងនោះត្រូវបានឆ្លុះបញ្ចាំងត្រឹមត្រូវនៅក្នុងរបាយការណ៍ហិរញ្ញវត្ថុ។

ក្រុមប្រឹក្សាភិបាលអះអាងថា ក្រុមហ៊ុនបានអនុវត្តតាមតម្រូវការខាងលើក្នុងការរៀបចំរបាយការណ៍ហិរញ្ញវត្ថុ។

ការអនុម័តរបាយការណ៍ហិរញ្ញវត្ថុ

របាយការណ៍ហិរញ្ញវត្ថុដែលបានភ្ជាប់មកជាមួយ ព្រមទាំងកំណត់សម្គាល់ទាំងឡាយ បានបង្ហាញត្រឹមត្រូវនូវគ្រប់ទិដ្ឋភាពជាសារវន្តទាំងអស់នៃស្ថានភាពហិរញ្ញវត្ថុរបស់ក្រុមហ៊ុន គិតត្រឹមថ្ងៃទី៣១ ខែធ្នូ ឆ្នាំ២០១៩ និងលទ្ធផលហិរញ្ញវត្ថុព្រមទាំងលំហូរសាច់ប្រាក់សម្រាប់ ដំណាច់ឆ្នាំ ដោយអនុលោមទៅតាម CIFRS for SMEs ត្រូវបានអនុម័តដោយក្រុមប្រឹក្សា- ភិបាល។

ចុះហត្ថលេខាដោយយោងទៅតាមសេចក្តីសម្រេចរបស់ក្រុមប្រឹក្សាភិបាល។



លោក តាំង ហុន
ប្រធានក្រុមប្រឹក្សាភិបាល

រាជធានីភ្នំពេញ ព្រះរាជាណាចក្រកម្ពុជា
ថ្ងៃទី ៣០ ខែ មេសា ឆ្នាំ ២០២០

របាយការណ៍សវនករឯករាជ្យ

ជូនភាគទុនិក សំរឹទ្ធិស័ក មីក្រូហិរញ្ញវត្ថុ លីមីតធីត

មតិយោបល់របស់យើងខ្ញុំ

តាមមតិយោបល់យើងខ្ញុំ របាយការណ៍ហិរញ្ញវត្ថុរបស់សំរឹទ្ធិស័ក មីក្រូហិរញ្ញវត្ថុ លីមីតធីត (ហៅកាត់ថា “ក្រុមហ៊ុន”) បង្ហាញត្រឹមត្រូវនូវគ្រប់ទិដ្ឋភាពជាសារវន្តទាំងអស់អំពីស្ថានភាពហិរញ្ញវត្ថុរបស់ក្រុមហ៊ុន គិតត្រឹមថ្ងៃទី៣១ ខែធ្នូ ឆ្នាំ២០១៩ និងលទ្ធផលហិរញ្ញវត្ថុ ព្រមទាំងលំហូរសាច់ប្រាក់សម្រាប់ដំណាច់ឆ្នាំ ដោយអនុលោមទៅតាមស្តង់ដាររបាយការណ៍ទាក់ទងនឹងហិរញ្ញវត្ថុអន្តរជាតិ នៃកម្ពុជា សម្រាប់សហគ្រាសធុនតូច និងមធ្យម (ហៅកាត់ថា “CIFRS for SMEs”)។

របាយការណ៍ដែលយើងខ្ញុំបានធ្វើសវនកម្ម

របាយការណ៍ហិរញ្ញវត្ថុរបស់ក្រុមហ៊ុន រួមមាន៖

- របាយការណ៍ស្ថានភាពហិរញ្ញវត្ថុគិតត្រឹមថ្ងៃទី៣១ ខែធ្នូ ឆ្នាំ២០១៩
- របាយការណ៍លទ្ធផលលម្អិតសម្រាប់ដំណាច់ឆ្នាំ
- របាយការណ៍បម្រែបម្រួលមូលធនសម្រាប់ដំណាច់ឆ្នាំ
- របាយការណ៍លំហូរសាច់ប្រាក់សម្រាប់ដំណាច់ឆ្នាំ និង
- កំណត់សម្គាល់របាយការណ៍ហិរញ្ញវត្ថុ រួមទាំងសេចក្តីសង្ខេបគោលការណ៍គណនេយ្យសំខាន់ៗ។

មូលដ្ឋាននៃមតិយោបល់របស់យើងខ្ញុំ

យើងខ្ញុំបានធ្វើសវនកម្មដោយអនុលោមទៅតាមស្តង់ដារអន្តរជាតិ ស្តីពីសវនកម្មនៃកម្ពុជា (ហៅកាត់ថា “ស្តង់ដារសវនកម្ម”)។ ការទទួលខុសត្រូវរបស់យើងខ្ញុំដែលអនុលោមទៅតាមស្តង់ដារទាំងនោះ ត្រូវបានពណ៌នាបន្ថែមទៀតនៅក្នុងកថាខណ្ឌ “ការទទួលខុសត្រូវរបស់សវនករក្នុងការធ្វើសវនកម្មលើរបាយការណ៍ហិរញ្ញវត្ថុ” នៅក្នុងរបាយការណ៍របស់យើងខ្ញុំ។

យើងខ្ញុំជឿជាក់ថាភស្តុតាងសវនកម្មដែលយើងខ្ញុំបានទទួលមានភាពគ្រប់គ្រាន់និងសមហេតុផល ដើម្បីធ្វើជាមូលដ្ឋានសម្រាប់ការបញ្ចេញមតិយោបល់របស់យើងខ្ញុំ។

ឯករាជ្យ

យើងខ្ញុំមានឯករាជ្យពីក្រុមហ៊ុន ដែលអនុលោមទៅតាមក្រមសីលធម៌សម្រាប់គណនេយ្យករ វិជ្ជាជីវៈដែលចេញផ្សាយដោយក្រុមប្រឹក្សាស្តង់ដារក្រមសីលធម៌អន្តរជាតិ (ហៅកាត់ថា “ក្រមសីលធម៌អន្តរជាតិ”) និងអនុលោមទៅតាមក្រមសីលធម៌របស់ វិទ្យាស្ថានគណនេយ្យករ ជំនាញ និងសវនករកម្ពុជា (ហៅកាត់ថា “ក្រមសីលធម៌ វគសក”)។ យើងខ្ញុំបានបំពេញ កាតព្វកិច្ចក្នុងការទទួលខុសត្រូវផ្នែកក្រមសីលធម៌ផ្សេងៗទៀត ដែលកំណត់ដោយក្រមសីល ធម៌អន្តរជាតិ និង ក្រមសីលធម៌ វគសក។

ព័ត៌មានផ្សេងៗ

គណៈគ្រប់គ្រងទទួលខុសត្រូវចំពោះព័ត៌មានផ្សេងៗ។ ព័ត៌មានផ្សេងៗ រួមមាន របាយការណ៍ក្រុមប្រឹក្សាភិបាលនិងព័ត៌មានហិរញ្ញវត្ថុបន្ថែម និងការលាតត្រដាងព័ត៌មានទៅ តាមតម្រូវការ របស់ធនាគារជាតិ នៃ កម្ពុជា ប៉ុន្តែព័ត៌មានទាំងនេះមិនមែនជាផ្នែកនៃរបាយ ការណ៍ហិរញ្ញវត្ថុ និងរបាយការណ៍សវនកររបស់យើងខ្ញុំទេ។

មតិយោបល់របស់យើងខ្ញុំចំពោះរបាយការណ៍ហិរញ្ញវត្ថុ ពុំបានគ្របដណ្តប់ទៅលើ ព័ត៌មានផ្សេងៗនោះទេ ហើយយើងខ្ញុំមិនធ្វើការធានាអះអាងចំពោះព័ត៌មានទាំងនោះទេ។

ទាក់ទងនឹងការធ្វើសវនកម្មរបស់យើងខ្ញុំទៅលើរបាយការណ៍ហិរញ្ញវត្ថុ យើងខ្ញុំទទួល ខុសត្រូវក្នុងការអានព័ត៌មានផ្សេងៗដែលបានរៀបរាប់ខាងលើ ដើម្បីពិចារណាថាតើព័ត៌មាន ផ្សេងៗទាំងនោះមានភាពផ្ទុយគ្នាជាសារវន្តពីរបាយការណ៍ហិរញ្ញវត្ថុ ឬ ផ្ទុយពីការយល់ដឹង របស់យើងខ្ញុំផ្នែកលើលទ្ធផលនៃការធ្វើសវនកម្ម ឬមានការរាយការណ៍ពីកំហុសឆ្គងជាសារ វន្តដែលបានកើតឡើងឬទេ។

ផ្អែកទៅលើការងារដែលយើងខ្ញុំបានបំពេញប្រសិនបើយើងខ្ញុំសន្និដ្ឋានថាមានកំហុស ឆ្គងជាសារវន្តដែលកើតចេញពីព័ត៌មានផ្សេងៗទាំងនេះ យើងខ្ញុំត្រូវរាយការណ៍ពីអង្គហេតុនៃ កំហុសឆ្គងទាំងនោះ។ យើងខ្ញុំមិនមានអ្វីត្រូវរាយការណ៍ចំពោះបញ្ហានេះទេ។

ការទទួលខុសត្រូវរបស់គណៈគ្រប់គ្រង និងអ្នកដែលទទួលបន្ទុកអភិបាល កិច្ចរបាយការណ៍ហិរញ្ញវត្ថុ

គណៈគ្រប់គ្រងទទួលខុសត្រូវក្នុងការរៀបចំនិងបង្ហាញរបាយការណ៍ហិរញ្ញវត្ថុឱ្យបាន ត្រឹមត្រូវ ដោយអនុលោមទៅតាមស្តង់ដាររបាយការណ៍ទាក់ទងនឹងហិរញ្ញវត្ថុអន្តរជាតិ នៃកម្ពុ ជា សម្រាប់សហគ្រាសធុនតូច និងមធ្យម និងទទួលខុសត្រូវលើការត្រួតពិនិត្យផ្ទៃក្នុង ដែលគ

ណៈគ្រប់គ្រងកំណត់ថាមានភាពចាំបាច់ក្នុងការរៀបចំរបាយការណ៍ហិរញ្ញវត្ថុ ឱ្យចៀសផុតពីការរាយការណ៍ខុសជាសារវន្ត ដែលបណ្តាលមកពីការក្លែងបន្លំ ឬកំហុសឆ្គងផ្សេងៗ។

ក្នុងការរៀបចំរបាយការណ៍ហិរញ្ញវត្ថុ គណៈគ្រប់គ្រងទទួលខុសត្រូវក្នុងការវាយតម្លៃអំពីលទ្ធភាពរបស់ក្រុមហ៊ុនក្នុងការបន្តនិរន្តរភាពអាជីវកម្ម ការលាតត្រដាងព័ត៌មានដែលពាក់ព័ន្ធ ក៏ដូចជាបញ្ហាផ្សេងៗដែលទាក់ទិនទៅនឹងនិរន្តរភាពអាជីវកម្ម ដោយប្រើមូលដ្ឋានគណនេយ្យសម្រាប់និរន្តរភាពអាជីវកម្ម លើកលែងតែគណៈគ្រប់គ្រងគ្រោងនឹងបិទអាជីវកម្មរបស់ក្រុមហ៊ុន ឬបញ្ឈប់ប្រតិបត្តិការ ដោយមិនមានជម្រើសណាផ្សេងប្រកបដោយភាពប្រាកដប្រជាណាមួយ។

អ្នកដែលទទួលបន្ទុកលើអភិបាលកិច្ច ត្រូវមានការទទួលខុសត្រូវក្នុងការត្រួតពិនិត្យដំណើរការនៃការរាយការណ៍ហិរញ្ញវត្ថុរបស់ក្រុមហ៊ុន។

ការទទួលខុសត្រូវរបស់សវនករ ក្នុងការធ្វើសវនកម្មលើរបាយការណ៍ហិរញ្ញវត្ថុ

គោលបំណងរបស់យើងខ្ញុំគឺស្វែងរកអំណះអំណាងដែលសមហេតុផល ថារបាយការណ៍ហិរញ្ញវត្ថុទាំងមូលពុំមានការរាយការណ៍ខុសជាសារវន្តដែលបណ្តាលមកពីការក្លែងបន្លំ ឬកំហុសឆ្គងផ្សេងៗ និងចេញរបាយការណ៍សវនកម្មដែលមានមតិយោបល់របស់យើងខ្ញុំ។ ការអះអាងដែលសមហេតុផលគឺជាការអះអាងក្នុងកម្រិតខ្ពស់ ប៉ុន្តែវាមិនមែនជាការធានាថាសវនកម្មដែលបានធ្វើឡើងដោយអនុលោមទៅតាមស្តង់ដារសវនកម្ម តែងតែរកឃើញជានិច្ចនូវការរាយការណ៍ខុសជាសារវន្តដែលបានកើតឡើងនោះទេ។ ការរាយការណ៍ខុសអាចកើតឡើងពីការក្លែងបន្លំ ឬ កំហុសឆ្គងហើយវាត្រូវបានចាត់ទុកថាមានលក្ខណៈជាសារវន្តប្រសិនបើការរាយការណ៍ខុសនីមួយៗ ឬការរាយការណ៍ខុសសរុប អាចត្រូវបានរំពឹងថាវាជះឥទ្ធិពលលើមូលដ្ឋាននៃការសម្រេចចិត្តផ្នែកសេដ្ឋកិច្ចរបស់អ្នកប្រើប្រាស់របាយការណ៍ហិរញ្ញវត្ថុទាំងនេះ។

ផ្នែកមួយនៃការធ្វើសវនកម្មដែលអនុលោមទៅតាមស្តង់ដារសវនកម្ម តម្រូវឱ្យយើងខ្ញុំប្រើប្រាស់ការវិនិច្ឆ័យ និងរក្សាភាពជឿជាក់លម្អិតប្រកបដោយវិជ្ជាជីវៈក្នុងពេលបំពេញការងារសវនកម្មរបស់យើងខ្ញុំ ហើយយើងខ្ញុំ៖

- កំណត់ និងវាយតម្លៃហានិភ័យនៃភាពខុសជាសារវន្តនៃរបាយការណ៍ហិរញ្ញវត្ថុ ដែលអាចបណ្តាលមកពីការក្លែងបន្លំឬកំហុសឆ្គងផ្សេងៗ ដោយតាក់តែងនីតិវិធីសវនកម្ម និងធ្វើសវនកម្មដើម្បីឆ្លើយតបទៅនឹងហានិភ័យ ទាំងនោះ និងស្វែងរកភស្តុតាងសវនកម្មគ្រប់គ្រាន់និងសមស្រប ដើម្បីធ្វើជាមូលដ្ឋានសម្រាប់ការបញ្ចេញមតិយោបល់

របស់យើងខ្ញុំ ។ ហានិភ័យដែលបណ្តាលមកពីការរកមិនឃើញកំហុសជាសារវន្តពីការ
 ក្លែងបន្លំ វាមានទំហំធំជាងហានិភ័យដែលបណ្តាលមកពីកំហុសឆ្គងអចេតនា។ ការ
 ក្លែងបន្លំរួមមាន ការសមគំនិត ការក្លែងបន្លំឯកសារ ការលុបបំបាត់ដោយចេតនា ការ
 បង្ហាញខុស ឬការរំលងប្រព័ន្ធត្រួតពិនិត្យផ្ទៃក្នុង។

- ស្វែងយល់អំពីប្រព័ន្ធត្រួតពិនិត្យផ្ទៃក្នុងដែលពាក់ព័ន្ធនឹងសវនកម្ម ដើម្បីតាក់តែង
 នីតិវិធីសវនកម្មដែលសមស្របទៅតាមកាលៈទេសៈ ប៉ុន្តែមិនបញ្ចេញមតិយោបល់
 របស់យើងខ្ញុំទៅលើប្រសិទ្ធភាពនៃប្រព័ន្ធត្រួតពិនិត្យផ្ទៃក្នុងរបស់ក្រុមហ៊ុនទេ។
- វាយតម្លៃអំពីភាពសមស្របនៃគោលការណ៍គណនេយ្យដែលបានប្រើប្រាស់ភាពសម
 ហេតុផលនៃការប៉ាន់ស្មានគណនេយ្យ និង ការលាតត្រដាងពាក់ព័ន្ធដែលគណៈគ្រប់
 គ្រងបានធ្វើឡើង។
- សន្និដ្ឋានលើភាពសមស្របនៃការប្រើប្រាស់មូលដ្ឋានគណនេយ្យនិរន្តរភាពអាជីវកម្ម
 របស់គណៈគ្រប់គ្រងអាស្រ័យទៅលើភស្តុតាងសវនកម្មដែលយើងខ្ញុំទទួលបាន ថា
 តើវាមានភាពមិនច្បាស់លាស់ជាសារវន្តដែលបានកើតឡើងកម្រិតណា ពាក់ព័ន្ធនឹង
 នឹងព្រឹត្តិការណ៍ ឬលក្ខខណ្ឌនានា អាចបណ្តាលឱ្យមានការសង្ស័យដ៏ធំកំរិត ទៅលើ
 លទ្ធភាពរបស់ក្រុមហ៊ុន ក្នុងការបន្តនិរន្តរភាពអាជីវកម្មរបស់ខ្លួនដែរឬទេ។ ប្រសិនបើ
 យើងខ្ញុំសន្និដ្ឋានថា វាមានភាពមិនច្បាស់លាស់ជាសារវន្តបានកើតឡើង នោះយើងខ្ញុំ
 ត្រូវធ្វើការបង្ហាញនៅក្នុងរបាយការណ៍សវនកម្ម ដើម្បីទាញចំណាប់អារម្មណ៍អ្នកប្រើ
 ប្រាស់របាយការណ៍ហិរញ្ញវត្ថុ ចំពោះការលាតត្រដាងព័ត៌មាននៅក្នុងរបាយការណ៍
 ហិរញ្ញវត្ថុ ឬប្រសិនបើការលាតត្រដាងនោះនៅមិនទាន់គ្រប់គ្រាន់ទៀត យើងខ្ញុំត្រូវធ្វើ
 ការកែប្រែមតិយោបល់របស់យើងខ្ញុំ។ សេចក្តីសន្និដ្ឋានសរុបរបស់យើងខ្ញុំ អាស្រ័យ
 ទៅលើភស្តុតាងសវនកម្មដែលយើងខ្ញុំទទួលបាន រហូតដល់ថ្ងៃចុះហត្ថលេខាលើ
 របាយការណ៍សវនកម្មនេះ។ ទោះជាយ៉ាងណាក៏ដោយ ព្រឹត្តិការណ៍ ឬលក្ខខណ្ឌ
 នានាក្នុងពេលអនាគត អាចបណ្តាលឱ្យក្រុមហ៊ុនឈប់បន្តនិរន្តរភាពអាជីវកម្ម។
- វាយតម្លៃការបង្ហាញទូទៅ រចនាសម្ព័ន្ធ និងខ្លឹមសារក្នុងរបាយការណ៍ហិរញ្ញវត្ថុ រួមទាំង
 ការលាតត្រដាងព័ត៌មានផ្សេងៗ និងកំណត់ថារបាយការណ៍ហិរញ្ញវត្ថុបង្ហាញពី
 ប្រតិបត្តិការ និងព្រឹត្តិការណ៍ជាក់ស្តែង ដែលអាចធ្វើឱ្យមានការបង្ហាញត្រឹមត្រូវ។

យើងខ្ញុំបានរាយការណ៍ជូនអ្នកដែលទទួលបន្ទុកអភិបាលកិច្ចនូវបញ្ហាផ្សេងៗដូចជា ទំហំការងារ និងពេលវេលាសវនកម្ម ព្រមទាំងបញ្ហាសវនកម្មសំខាន់ៗ រួមទាំងរាយការណ៍ពី ភាពខ្វះខាតជាសារវន្តនៃប្រព័ន្ធត្រួតពិនិត្យផ្ទៃក្នុង ដែលយើងខ្ញុំបានរកឃើញក្នុងការធ្វើសវនកម្មរបស់យើងខ្ញុំ។

២. ក្រុមហ៊ុន PricewaterhouseCoopers (Cambodia) Ltd.



គុយ លីម
Partner

រាជធានីភ្នំពេញ ព្រះរាជាណាចក្រកម្ពុជា
ថ្ងៃទី៣០ ខែមេសា ឆ្នាំ២០២០

របាយការណ៍ស្ថានភាពហិរញ្ញវត្ថុ

កំណត់ សម្គាល់	ថ្ងៃទី៣១ ខែធ្នូ ឆ្នាំ២០១៩		ថ្ងៃទី៣១ ខែធ្នូ ឆ្នាំ២០១៨		ថ្ងៃទី៣១ ខែមករា ឆ្នាំ២០១៨	
	ដុល្លារអាមេរិក	ពាន់រៀល	ដុល្លារអាមេរិក	ពាន់រៀល	ដុល្លារអាមេរិក	ពាន់រៀល
ទ្រព្យសកម្ម						
សាច់ប្រាក់ក្នុងដៃ	១៨៣.១៧៥	៧៤៦.៤៣៨	១០៨.៦៧៤	៤៣៦.៦៥២	១៧១.១៤៨	៦៩០.៩២៤
ប្រាក់បញ្ញើ និងការដាក់ប្រាក់នៅ ធនាគារកណ្តាល និងគ្រឹះស្ថាន ហិរញ្ញវត្ថុផ្សេងៗ	៦	៤.៣០០.២២៩	២៧៦.៦១៥	១.១១១.៤៣៩	៤២៦.៥៧៨	១.៧២២.០៩៥
ឥណទាន និងបុរេប្រទានតាមផ្លូវដើម ដករំលស់	៧	២៨.៣០១.៩៤០	១១៥.៣៣០.៤០៦	២៣.២៩៤.៩២៨	៩៣.៥៩៩.០២១	១៣.៤២១.២៦២
ប្រាក់តម្កល់តាមច្បាប់នៅធនាគារ កណ្តាល	៨	៧៥០.០០០	៣.០៥៦.២៥០	៥០០.០០០	២.០០៩.០០០	២៥០.០០០
ទ្រព្យសកម្មផ្សេងៗ	៩	៣៧.៦៤៦	១៥៣.៤០៧	៥០.៩៥៦	២០៤.៧៤១	៣៧.៦៣១
ទ្រព្យសម្បត្តិ និងបរិក្ខារ	១០	៥១៤.៤៨៦	២.០៩៦.៥៣០	៤៧៩.១៣៩	១.៩២៥.១៨១	៤៣៩.៨៤៨
ទ្រព្យសកម្មអរូបី	១១	១០.២៨០	៤១.៨៩១	៣.២៤៦	១៣.០៤២	៤.៥៣៤
ពន្ធពន្យារទ្រព្យសកម្ម	១២(ក)	៤១.១៦០	១៦៧.៧២៧	៤១.៦៩៥	១៦៧.៥៣១	២.២៣៥
ទ្រព្យសកម្មសរុប	៣០.៨៩៣.៩៥៨	១២៥.៨៩២.៨៧៨	២៤.៧៥៥.២៥៣	៩៩.៤៦៦.៦០៧	១៤.៧៥៣.២៣៦	៥៩.៥៥៨.៨១៣
បំណុល និងមូលធន						
បំណុល						
បំណុលផ្សេងៗ	១៣	៥៩៧.៨១១	២.៤៣៦.០៧៩	១៣៣.៩១៣	៥៣៨.០៦២	២០៥.៦៨៨
ប្រាក់កម្ចី	១៤	១០.៦៨៧.១៤៤	៤៣.៥៥០.១១២	១០.៨០៤.៤០៩	៤៣.៤១២.១១៥	៦.៧៦៩.៩៤០
បំណុលពន្ធលើប្រាក់ចំណូលក្នុងឆ្នាំ	១២(ខ)	២១៧.៤៥៨	៨៨៦.១៥១	២៣២.៩២៧	៩៣៥.៩០១	៦២.៤០៧

កាតព្វកិច្ចការទូទាត់ប្រាក់បំណាច់ អតីតភាពការងារ	១៥	១៩.៥៧៦	៧៩.៧៧២	២១.៣២៨	៨៥.៦៩៦	-	-
បំណុលសរុប		<u>១១.៥២១.៩៨៩</u>	<u>៤៦.៩៥២.១០៤</u>	<u>១១.១៩២.៥៧៧</u>	<u>៤៤.៩៧១.៧៧៤</u>	<u>៧.០៣៨.០៣៥</u>	<u>២៨.៤១២.៥៤៧</u>
មូលធន							
ដើមទុន	១៦	១៥.០០០.០០០	៦០.៦៧០.០០០	១០.០០០.០០០	៤០.៤១០.០០០	៥.០០០.០០០	២០.១៨៥.០០០
ការដាក់ដើមទុន	១៧	១.៧៣២.៩៨៨	៧.០០១.៤១៣	១.៥២៥.៧៦២	៦.១៦១.៧៣៣	១.២៤៦.៧៩៤	៥.០៣៣.៣០៧
ទុនបម្រុង	១៨	២៧៨.៦០៦	១.៧២៩.៣០៩	២២២.២០៥	៥៩៤.០៨៦	៣៣.០៥៥	១៣៣.៤៤៣
ចំណេញរក្សាទុក		២.៣៦០.៣៧៥	៩.៥៤០.០៥២	១.៨១៤.៧០៩	៧.៣២៩.០១៤	១.៤៣៥.៣៥២	៥.៧៩៤.៥១៦
មូលធនសរុប		<u>១៩.៣៧១.៩៦៩</u>	<u>៧៨.៩៤០.៧៧៤</u>	<u>១៣.៥៦២.៦៧៦</u>	<u>៥៤.៤៩៩.៨៣៣</u>	<u>៧.៧១៥.២០១</u>	<u>៣១.១៤៦.២៦៦</u>
បំណុល និងមូលធនសរុប		<u>៣០.៨៩៣.៩៥៨</u>	<u>១២៥.៨៩២.៨៧៨</u>	<u>២៤.៧៥៥.២៥៣</u>	<u>៩៩.៤៧១.៦០៧</u>	<u>១៤.៧៥៣.២៣៦</u>	<u>៥៩.៥៥៨.៨១៣</u>

របាយការណ៍លទ្ធផលលម្អិត

	កំណត់សម្គាល់	២០១៩		២០១៨	
		ដុល្លារអាមេរិក	លានរៀល	ដុល្លារអាមេរិក	លានរៀល
ចំណូលការប្រាក់	១៩	៤.៤៥០.៩០២	១៨.០៣៥.០៥៥	៣.៤៦១.៥២៤	១៤.០០១.៨៦៥
ចំណាយការប្រាក់	២០	(៩៦៧.៧៩៧)	(៣.៩២១.៥១៣)	(៧២១.៨៧៨)	(២.៩១៩.៩៩៧)
ចំណូលការប្រាក់សុទ្ធ		៣.៤៨៣.១០៥	១៤.១១៣.៥៤២	២.៧៣៩.៦៤៦	១១.០៨១.៨៦៨
ចំណូលកម្រៃជើងសារ		៣.៦២២	១៤.៦៧៦	១.៦៥២	៦.៦៨២
ចំណាយកម្រៃជើងសារ		(១៤.០០៣)	(៥៦.៧៤០)	(១៤.៥២៣)	(៥៨.៧៤៦)
ចំណាយកម្រៃជើងសារសុទ្ធ		(១០.៣៨១)	(៤២.០៦៤)	(១២.៨៧១)	(៥២.០៦៤)
សំវិធានធនសម្រាប់ការខាតបង់បណ្តាលមកពីការថយចុះតម្លៃឥណទាន និងបុរេប្រទាន	២១	(២២.៣៥៤)	(៩០.៥៧៨)	(៥៣.៦២៩)	(២១៦.៩២៩)
ចំណូលប្រតិបត្តិការផ្សេងៗ		៣១.២៨៨	១២៦.៧៧៩	៣.៧៥៧	១៥.១៩៧
ចំណូល/(ខាត)ប្រតិបត្តិការផ្សេងៗសុទ្ធ		៨.៩៣៤	៣៦.២០១	(៤៩.៨៧២)	(២០១.៧៣២)
ចំណាយបុគ្គលិក	២២	(១.៨៦៣.៥៣១)	(៧.៥៥១.០២៨)	(១.២៤៤.៦៦៣)	(៥.០៣៤.៦៦២)
ចំណាយទូទៅ និងចំណាយរដ្ឋបាល	២៣	(៦៤៣.០៣៥)	(២.៦០៥.៥៧៨)	(៥០៩.០៤៣)	(២.០៥៩.០៧៩)
ចំណាយរំលស់ទ្រព្យសម្បត្តិ និងបរិក្ខារ និងរំលស់ទ្រព្យសកម្មអរូបី		(១១៩.៥៣២)	(៤៨៤.៣៤៤)	(១២៦.៧៣៨)	(៥១២.៦៥៥)
ចំណេញប្រតិបត្តិការ		៨៥៥.៥៦០	៣.៤៦៦.៧២៩	៧៩៦.៤៩៩	៣.២២១.៦៧៦
ចំណាយពន្ធលើប្រាក់ចំណូល	១២ (គ)	(២៥៣.៤៩៣)	(១.០២៧.១៥៤)	(២២៧.៩៥២)	(៩២២.០៦៦)
ចំណេញមុនបង់ពន្ធលើប្រាក់ចំណូល		៦០២.០៦៧	២.៤៣៩.៥៧៥	៥៦៨.៥៤៧	២.២៩៩.៦១០
លទ្ធផលលម្អិតផ្សេងៗ៖					
ខ្ទង់ដែលមិនត្រូវបានចាត់ថ្នាក់ឡើងវិញក្នុងចំណេញ-ខាត					
លម្អៀងពីការប្តូររូបិយប័ណ្ណ	-	៩០៦.៦៨៦	-	(៣០៤.៤៦៩)	
លទ្ធផលលម្អិតផ្សេងៗក្នុងឆ្នាំ	-	៩០៦.៦៨៦	-	(៣០៤.៤៦៩)	
លទ្ធផលលម្អិតផ្សេងៗសរុបក្នុងឆ្នាំ		៦០២.០៦៧	៣.៣៤៦.២៦១	៥៦៨.៥០៧	១.៩៩៥.១៤១
ចំណេញរបស់៖					
ម្ចាស់ក្រុមហ៊ុន		៦០២.០៦៧	២.៤៣៩.៥៧៥	៥៦៨.៥០៧	២.២៩៩.៦១០
លទ្ធផលលម្អិតសរុបរបស់៖					
ម្ចាស់ក្រុមហ៊ុន		៦០២.០៦៧	៣.៣៤៦.២៦១	៥៦៨.៥០៧	១.៩៩៥.១៤១

កំណត់សម្គាល់ដែលភ្ជាប់មកជាមួយ ពីទំព័រទី១៤ ដល់ទំព័រទី៥១ គឺជាផ្នែកនៃរបាយការណ៍ហិរញ្ញវត្ថុនេះ

របាយការណ៍បម្រែបម្រួលមូលធន

របស់ម្ចាស់ក្រុមហ៊ុន

	ដើមទុន		ការដាក់ដើមទុន		ទុនបម្រុង		ចំណេញរក្សាទុក		សរុប	
	ដុល្លារអាមេរិក	ដុល្លារអាមេរិក	ដុល្លារអាមេរិក	ដុល្លារអាមេរិក	ដុល្លារអាមេរិក	ដុល្លារអាមេរិក	ដុល្លារអាមេរិក	ដុល្លារអាមេរិក	ដុល្លារអាមេរិក	ដុល្លារអាមេរិក
សមតុល្យនៅថ្ងៃទី១ ខែមករា ឆ្នាំ										
២០១៨ ដូចបានរាយការណ៍ពីមុន	៥.០០០.០០០	២០.១៨៥.០០០	-	-	-	-	១.៧៨៤.៤៥៧	៧.២០៣.៨៥១	៦.៧៨៤.៤៥៧	២៧.៣៨៨.៤៥១
ផលប៉ះពាល់ពីការអនុវត្តគោលការណ៍គណនេយ្យថ្មីលើកដំបូង (កំណត់សម្គាល់ ៤)	-	-	១.២៤៦.៧៩៤	៧	៣៣.០៥៥	១៣៣.៤៤៣	(៣៤៩.១០៥)	(៥)	៩៣០.៧៤៤	៣.៧៥៧.៤១៥
សមតុល្យដែលបានរាយការណ៍ឡើងវិញនៅថ្ងៃទី១ ខែមករា ឆ្នាំ										
២០១៨	៥.០០០.០០០	២០.១៨៥.០០០	១.២៤៦.៧៩៤	៧	៣៣.០៥៥	១៣៣.៤៤៣	១.៤៣៥.៣៥២	៥.៧៩៤.៥១៦	៧.៧១៥.២០១	៣១.១៤៦.២៦៦
ចំណេញក្នុងឆ្នាំ	-	-	-	-	-	-	៥៦៨.៥០៧	២.២៩៩.៦១០	៥៦៨.៥០៧	២.២៩៩.៦១០
លម្អៀងពីការប្តូររូបិយប័ណ្ណ	-	-	-	-	-	(៣០៤.៤៦៩)	-	-	-	(៣០៤.៤៦៩)
លទ្ធផលលម្អិតសរុបក្នុងឆ្នាំ	-	-	-	-	-	(៣០៤.៤៦៩)	៥៦៨.៥០៧	២.២៩៩.៦១០	៥៦៨.៥០៧	១.៩៩៥.១៤១
ប្រតិបត្តិការជាមួយម្ចាស់ក្រុមហ៊ុន										
ការដាក់បន្ថែមដើមទុន	៥.០០០.០០០	២០.២២៥.០០០	-	-	-	-	-	-	៥.០០០.០០០	២០.២២៥.០០០
ការដាក់ដើមទុន	-	-	២៧៨.៩៦៨	១.១២៨.៤២៦	-	-	-	-	២៧៨.៩៦៨	១.១២៨.៤២៦
ផ្ទេរទៅទុនបម្រុងតាមច្បាប់	-	-	-	-	១៨៩.១៥០	៧៦៥.១១២	(១៨៩.១៥០)	(៧៦៥.១១២)	-	-
	៥.០០០.០០០	២០.២២៥.០០០	២៧៨.៩៦៨	១.១២៨.៤២៦	១៨៩.១៥០	៧៦៥.១១២	(១៨៩.១៥០)	(៧៦៥.១១២)	៥.២៧៨.៩៦៨	២១.៣៥៣.៤២៦
គិតត្រឹមថ្ងៃទី៣១ ខែធ្នូ ឆ្នាំ២០១៨	១០.០០០.០០០	៤០.៤១០.០០០	១.៥២៥.៧៦២	៦.១៦១.៧៣៣	២២២.២០៥	៥៩៤.០៨៦	១.៨១៤.៧០៩	៧.៣២៩.០១៤	១៣.៥៦២.៦៧៦	៥៤.៤៩៤.៨៣៣
សមតុល្យនៅថ្ងៃទី១ ខែមករា ឆ្នាំ										
២០១៩	១០.០០០.០០០	៤០.៤១០.០០០	១.៥២៥.៧៦២	៦.១៦១.៧៣៣	២២២.២០៥	៥៩៤.០៨៦	១.៨១៤.៧០៩	៧.៣២៩.០១៤	១៣.៥៦២.៦៧៦	៥៤.៤៩៤.៨៣៣

ចំណេញក្នុងឆ្នាំ	-	-	-	-	-	-	៦០២.០៦៧	២.៤៣៩.៥៧៥	៦០២.០៦៧	២.៤៣៩.៥៧៥
លម្អៀងពីការប្តូររូបិយប័ណ្ណ	-	-	-	-	-	៩០៦.៦៨៦	-	-	-	៩០៦.៦៨៦
លទ្ធផលលម្អិតសរុបក្នុងឆ្នាំ	-	-	-	-	-	៩០៦.៦៨៦	៦០២.០៦៧	២.៤៣៩.៥៧៥	៦០២.០៦៧	៣.៣៤៦.២៦១
ប្រតិបត្តិការជាមួយម្ចាស់ក្រុមហ៊ុន										
ការដាក់បន្ថែមដើមទុន	៥.០០០.០០០	២០.២៦០.០០០	-	-	-	-	-	-	៥.០០០.០០០	២០.២៦០.០០០
ការដាក់ដើមទុន	-	-	២០៧.២២៦	៨៣៩.៦៨០	-	-	-	-	២០៧.២២៦	៨៣៩.៦៨០
ផ្ទេរទៅទុនបម្រុងតាមច្បាប់	-	-	-	-	៥៦.៤០១	២២៨.៥៣៧	(៥៦.៤០១)	(២២៨.៥៣៧)	-	-
	៥.០០០.០០០	២០.២៦០.០០០	២០៧.២២៦	៨៣៩.៦៨០	៥៦.៤០១	២២៨.៥៣៧	(៥៦.៤០១)	(២២៨.៥៣៧)	៥.២០៧.២២៦	២១.០៩៩.៦៨០
គិតត្រឹមថ្ងៃទី៣១ ខែធ្នូ ឆ្នាំ២០១៩	១៥.០០០.០០០	៦០.៦៧០.០០០	១.៧៣២.៩៨៨	៧.០០១.៤១៣	២៧៨.៦០៦	១.៧២៩.៣០៩	២.៣៦០.៣៧៥	៩.៥៤០.០៥២	១៩.៣៧១.៩៦៩	៧៨.៩៤០.៧៧៤

(*) សូមមើលកំណត់សម្គាល់៤ សម្រាប់ការរាយការណ៍ឡើងវិញ ដោយសារតែផលប៉ះពាល់លើចំពោះការអនុវត្តគោលការណ៍គណនេយ្យថ្មីជាលើកដំបូង។

កំណត់សម្គាល់ដែលភ្ជាប់មកជាមួយ ពីទំព័រទី១៤ ដល់ទំព័រទី៥១ គឺជាផ្នែកនៃរបាយការណ៍ហិរញ្ញវត្ថុនេះ។

របាយការណ៍លំហូរសាច់ប្រាក់

	កំណត់សម្គាល់	២០១៩		២០១៨	
		ដុល្លារអាមេរិក	លានរៀល	ដុល្លារអាមេរិក	លានរៀល
លំហូរសាច់ប្រាក់ពីសកម្មភាពប្រតិបត្តិការ					
ចំណេញមុនបង់ពន្ធលើប្រាក់ចំណូល		៨៥៥.៥៦០	៣.៤៦៦.៧២៩	៧៩៦.៤៥៩	៣.២២១.៦៧៦
និយ័តកម្ម ៖					
សំវិធានធនសម្រាប់ការខាតបង់បណ្តាលមកពីការ					
ថយចុះតម្លៃឥណទាន និងបុរេប្រទាន		៣៩.៦៨០	១៦០.៧៨៣	៥៥.៦១៨	២២៤.៩៧៥
រំលស់ទ្រព្យសម្បត្តិ និងបរិក្ខារ		១១៩.៥៣២	៤៨៤.៣៤៤	១២៦.៧៣៨	៥១២.៦៥៥
កាតព្វកិច្ចការទូទាត់ប្រាក់បំណាច់អតីតភាពការងារ		(១.៧៥២)	(៧.០៩៩)	២១.៣២៨	៨៦.២៧២
(ចំណេញ)/ខាតអត្រាប្តូរប្រាក់មិនទាន់ទទួលស្គាល់		(១៤.៥១៤)	(៥៨.៨១១)	៤.៦៦៥	១៨.៨៧០
ខាតពីការលក់ទ្រព្យសម្បត្តិ និងបរិក្ខារ		១.៤០៩	៥.៧០៩	៣៨៩	១.៥៧៤
ចំណូលការប្រាក់សុទ្ធ		(៤.៤៥០.៩០២)	(១៨.០៣៥.០៥៥)	(៣.៤៦១.៥២៤)	(១៤.០០១.៨៦៥)
ចំណាយការប្រាក់សុទ្ធ		៩៦៧.៧៩៧	៣.៩២១.៥១៣	៧២១.៨៧៨	២.៩១៩.៩៩៧
		(២.៤៨៣.១៩០)	(១០.០៦១.៨៨៧)	(១.៧៧៤.៤៤៩)	(៧.០១៩.៨៤៦)
<i>បម្រែបម្រួលដើមទុនបង្វិល</i>					
ឥណទាន និងបុរេប្រទានតាមផ្ទៃដើមដករំលស់		(៥.១១៩.០៦១)	(២០.៧៤២.៤៣៥)	(៩.៩៤៦.៥៨៨)	(៤០.២៣៣.៩៤៨)
ទ្រព្យសកម្មផ្សេងៗ		១៣.៣១០	៥៣.៩៣២	(១៣.៣២៥)	(៥៣.៩០០)
បំណុលផ្សេងៗ		៤៥៣.៨៩៨	១.៨៣៩.១៩៥	(៧១.៧៧៥)	(២៩០.៣៣០)
សាច់ប្រាក់បានប្រើក្នុងប្រតិបត្តិការ		(៧.១៣៥.០៥៣)	(២៨.៩១១.១៩៥)	(១១.៧៤១.១៣៣)	(៤៧.៥៥៤.០២៤)
ចំណូលការប្រាក់បានទទួល		៤.៥២២.៨០០	១៨.៣២៦.៣៨៦	៣.៤៧៩.២៨៣	១៤.០៧៣.៧០០
ចំណាយការប្រាក់បានបង់		(៦៣១.៦៣១)	(២.៥៥៩.៣៦៩)	(៤១៩.៥៧១)	(១.៦៩៧.១៦៥)
ពន្ធលើប្រាក់ចំណូលបានបង់	១២(ខ)	(២៦៨.៥៩៤)	(១.០៨៨.៣៤៣)	(៩៦.៨៩២)	(៣៩១.៩២៨)
សាច់ប្រាក់សុទ្ធប្រើក្នុងសកម្មភាពប្រតិបត្តិការ		(៣.៥១២.៤៦៨)	(១៤.២៣២.៥២១)	(៨.៨០៧.៣១៧)	(៣៥.៦០៩.៤១៧)
លំហូរសាច់ប្រាក់ពីសកម្មភាពវិនិយោគ					
ប្រាក់តម្កល់តាមច្បាប់នៅធនាគារកណ្តាល		(២៥០.០០០)	(១.០១៣.០០០)	(២៥០.០០០)	(១.០១១.២៥០)
ការទិញទ្រព្យសម្បត្តិ និងបរិក្ខារ		(១៥២.០៥០)	(៦១៦.១០៧)	(១៦៣.៤៧៣)	(៦៦១.២៤៨)
ការទិញទ្រព្យសកម្មអរូបី		(១.២៧២)	(៥.១៥៤)	(១.៩៥៨)	(៧.៩២០)
សាច់ប្រាក់បានមកពីការលក់ទ្រព្យសម្បត្តិ និងបរិក្ខារ		-	-	៣០១	១.២១៨
សាច់ប្រាក់សុទ្ធប្រើក្នុងសកម្មភាពវិនិយោគ		(៤០៣.៣២២)	(១.៦៣៤.២៦១)	(៤១៥.១៣០)	(១.៦៧៩.២០០)
លំហូរសាច់ប្រាក់ពីសកម្មភាពហិរញ្ញប្បទាន					
សាច់ប្រាក់បានពីការបន្ថែមដើមទុន		-	-	៥.០០០.០០០	២០.២២៥.០០០
សាច់ប្រាក់សុទ្ធបានពីកម្ចី		៦.១៧៣.៩០១	២៥.០១៦.៦៤៧	៥.១៦៥.៨៨៩	២០.៨៩៦.០២១
ការទូទាត់សងប្រាក់កម្ចី		(១.៤០៥.៦០១)	(៥.៦៩៥.៤៩៥)	(១.១៥៩.៤២៤)	(៤.៦៨៩.៨៧០)
សាច់ប្រាក់សុទ្ធបានពីសកម្មភាពហិរញ្ញប្បទាន		៤.៧៦៨.៣០០	១៩.៣២១.១៥២	៩.០០៦.៤៤៥	៣៥.៤៣២.១៥១
កំណើន/(តំហាយ)ក្នុងសាច់ប្រាក់ និងសាច់ប្រាក់សមមូលសុទ្ធ		៨៥២.៥១០	៣.៤៥៤.៣៧០	(២១១.៩៨២)	(៨៥៧.៤៦៦)
សាច់ប្រាក់ និងសាច់ប្រាក់សមមូលដើមឆ្នាំ		៣៨៤.៨៨៩	១.៥៤៦.៤៨៣	៥៩៦.៨៧១	២.៤០៩.៥៦៧
លម្អៀងពីការប្តូររូបិយប័ណ្ណ		-	៤១.៥៤៨	-	(៥.៦១៨)
សាច់ប្រាក់ និងសាច់ប្រាក់សមមូលនាចុងឆ្នាំ	២៤	១.២៣៧.៣៩៩	៥.០៤២.៤០១	៣៨៥.៨៨៩	១.៥៤៦.៤៨៣

ប្រតិបត្តិការមិនមែនជាសាច់ប្រាក់

	២០១៩		២០១៨	
	ដុល្លារអាមេរិក	ពាន់រៀល	ដុល្លារអាមេរិក	ពាន់រៀល
ការដាក់ដើមទុន	២០៧.២២៦	៨៣៩.៦៨០	២៧៨.៩៦៨	១.១២៨.៤២៦
ទុនបម្រុង	៥៦.៤០១	២២៨.៥៣៧	១៨៩.១៥០	៧៦៥.១១២
ការទិញទ្រព្យសកម្មអរូបី	១០.០០០	៤០.៥២០	-	-
ប្រាក់កម្ចីបំលែងជាដើមទុន	៥.០០០.០០០	២០.២៦០.០០០	-	-

កំណត់សម្គាល់ដែលភ្ជាប់មកជាមួយ ពីទំព័រទី១៤ ដល់ទំព័រទី៥១ គឺជាផ្នែកនៃរបាយការណ៍ហិរញ្ញវត្ថុនេះ។

១. ព័ត៌មានទូទៅ

សំរិទ្ធិស័ក មីក្រូហិរញ្ញវត្ថុ លីមីតធីត (ហៅកាត់ថា “ក្រុមហ៊ុន”) បានចុះបញ្ជីពាណិជ្ជកម្ម ជាក្រុមហ៊ុនឯកជនទទួលខុសត្រូវមានកម្រិត នៅក្នុងព្រះរាជាណាចក្រកម្ពុជា ក្រោម វិញ្ញាបនបត្រចុះបញ្ជីលេខ ០០០៣២៤៨៩ ចុះថ្ងៃទី០៤ ខែមីនា ឆ្នាំ២០១០ ជាមួយក្រសួង ពាណិជ្ជកម្ម។ នៅថ្ងៃទី២៥ ខែឧសភា ឆ្នាំ២០១០ ក្រុមហ៊ុនបានទទួលអាជ្ញាប័ណ្ណពីធនាគារ ជាតិ នៃ កម្ពុជា (ហៅកាត់ថា “NBC ឬធនាគារកណ្តាល”) ដើម្បីធ្វើប្រតិបត្តិការជាគ្រឹះស្ថានមីក្រូ ហិរញ្ញវត្ថុ។

សកម្មភាពអាជីវកម្មចម្បងរបស់ក្រុមហ៊ុន គឺសំរិទ្ធិធនសេវាមីក្រូហិរញ្ញវត្ថុ និងសេវា ផ្សេងៗដែលពាក់ព័ន្ធនឹងវិស័យហិរញ្ញវត្ថុ ដែលមានចែងនៅក្នុងអាជ្ញាប័ណ្ណមីក្រូហិរញ្ញវត្ថុ នៅ ក្នុងប្រទេសកម្ពុជា។

ការិយាល័យចុះបញ្ជីរបស់ក្រុមហ៊ុន មានទីតាំងស្ថិតនៅ ផ្ទះលេខ ៥០២G-៥០២H មហាវិថី ព្រះមុនីវង្ស សង្កាត់ទន្លេបាសាក់ ខណ្ឌចំការមន រាជធានីភ្នំពេញ ព្រះរាជាណាចក្រ កម្ពុជា ។

ក្រុមប្រឹក្សាភិបាលបានអនុម័តរបាយការណ៍ហិរញ្ញវត្ថុនេះ នៅថ្ងៃទី ខែមេសា ឆ្នាំ ២០២០។

២. សេចក្តីសង្ខេបអំពីគោលការណ៍គណនេយ្យសំខាន់ៗ

គោលការណ៍គណនេយ្យសំខាន់ៗ ដែលបានប្រើប្រាស់ក្នុងការរៀបចំរបាយការណ៍ ហិរញ្ញវត្ថុនេះ ត្រូវបានបង្ហាញខាងក្រោម។ គោលការណ៍គណនេយ្យទាំងនេះ ត្រូវបានអនុវត្ត យ៉ាងស៊ីសង្វាក់គ្រប់ឆ្នាំទាំងអស់ដែលបានបង្ហាញលើកលែងតែមានការបញ្ជាក់ផ្សេងពីនេះ។

២.១ មូលដ្ឋាននៃការរៀបចំរបាយការណ៍ហិរញ្ញវត្ថុ

នៅថ្ងៃទី២៨ ខែសីហា ឆ្នាំ២០០៩ ក្រុមប្រឹក្សាជាតិគណនេយ្យ នៃក្រសួងសេដ្ឋកិច្ច និង ហិរញ្ញវត្ថុ (ហៅកាត់ថា “ក្រុមប្រឹក្សាជាតិគណនេយ្យ”) បានប្រកាសឱ្យអនុម័តនូវស្តង់ដាររបាយ ការណ៍ទាក់ទងនឹងហិរញ្ញវត្ថុអន្តរជាតិ នៃ កម្ពុជា សម្រាប់សហគ្រាសធុនតូច និងមធ្យម (ហៅ កាត់ថា “CIFRS for SMEs”)។

នេះជារបាយការណ៍ហិរញ្ញវត្ថុរបស់ក្រុមហ៊ុនលើកដំបូងដែលត្រូវបានរៀបចំឡើង ស្របទៅតាមស្តង់ដារ CIFRS for SMEs។ របាយការណ៍ហិរញ្ញវត្ថុរបស់ក្រុមហ៊ុនសម្រាប់ ដំណាច់ឆ្នាំថ្ងៃទី៣១ ខែធ្នូ ឆ្នាំ២០១៨ ត្រូវបានរៀបចំឡើងស្របទៅតាមស្តង់ដារគណនេយ្យកម្ពុ ជា (ហៅកាត់ថា “CAS”) និងគោលការណ៍ណែនាំរបស់ធនាគារជាតិនៃកម្ពុជា។ CASនិង

គោលការណ៍ណែនាំរបស់ធនាគារជាតិនៃកម្ពុជាមានភាពខុសប្លែកពី CIFRS តាមផ្នែកជាច្រើន។

ការផ្ទៀងផ្ទាត់ និងពិពណ៌នាពីផលប៉ះពាល់នៃការផ្លាស់ប្តូរពីការអនុវត្ត CAS និងគោលការណ៍ណែនាំរបស់ធនាគារ កណ្តាល ទៅអនុវត្តតាម CIFRS for SMEs ចំពោះមូលធន និងលទ្ធផលលម្អិតសរុបរបស់ក្រុមហ៊ុន ត្រូវបានបង្ហាញនៅកំណត់សម្គាល់ ៤។

ការរៀបចំរបាយការណ៍ហិរញ្ញវត្ថុដែលស្របទៅតាម CIFRS for SMEs តម្រូវឱ្យប្រើប្រាស់ការប៉ាន់ស្មានគណនេយ្យជាក់លាក់សំខាន់ៗ និងការសន្មត ដែលមានផលប៉ះពាល់ដល់ចំនួនទ្រព្យសកម្ម និងបំណុល និងការលាតត្រដាងទ្រព្យសកម្ម និងបំណុលយថាភាពដែលបានរាយការណ៍ គិតត្រឹមកាលបរិច្ឆេទនៃរបាយការណ៍ហិរញ្ញវត្ថុ និងរាយការណ៍ចំនួនទឹកប្រាក់ចំណូល និងចំណាយក្នុងអំឡុងការិយបរិច្ឆេទរាយការណ៍។ ស្តង់ដារនេះតម្រូវឱ្យគណៈគ្រប់គ្រងអនុវត្តការវិនិច្ឆ័យនៅក្នុងដំណើរការនៃការអនុវត្តគោលការណ៍របស់ក្រុមហ៊ុន។ បើទោះជាការប៉ាន់ស្មាន និងការវិនិច្ឆ័យទាំងនេះ ផ្អែកទៅលើការយល់ដឹងដ៏សុក្រឹតរបស់គណៈគ្រប់គ្រងទៅលើព្រឹត្តិការណ៍ និងសកម្មភាពផ្សេងៗនាពេលបច្ចុប្បន្នក៏ដោយ ក៏លទ្ធផលជាក់លាក់ចុងក្រោយអាចខុសពីការប៉ាន់ស្មានទាំងនេះ។

ផ្នែកដែលទាក់ទងនឹងការវិនិច្ឆ័យ ឬភាពស្មុគស្មាញក្នុងកម្រិតខ្ពស់ ឬផ្នែកដែលការសន្មត និង ការប៉ាន់ស្មានមាន លក្ខណៈជាសារវន្តចំពោះរបាយការណ៍ហិរញ្ញវត្ថុ ត្រូវបានលាតត្រដាងនៅក្នុងកំណត់សម្គាល់ ៣ ។

២.២ ការប្តូររូបិយប័ណ្ណ

(i) រូបិយប័ណ្ណគោល

គណនីទាំងអស់ដែលមាននៅក្នុងរបាយការណ៍ហិរញ្ញវត្ថុ ត្រូវបានវាស់តម្លៃដោយប្រើប្រាស់រូបិយប័ណ្ណនៃបរិយាកាសសេដ្ឋកិច្ចចម្បងដែលក្រុមហ៊ុនធ្វើប្រតិបត្តិការ (ហៅកាត់ថា “រូបិយប័ណ្ណគោល”) ។ ប្រាក់ដុល្លារអាមេរិក ឆ្លុះបញ្ចាំងពីព្រឹត្តិការណ៍ និងធាតុសេដ្ឋកិច្ចនៃព្រឹត្តិការណ៍នានារបស់ក្រុមហ៊ុន។ របាយការណ៍ហិរញ្ញវត្ថុត្រូវបានបង្ហាញជាប្រាក់ដុល្លារអាមេរិកដែលជារូបិយប័ណ្ណគោលរបស់ក្រុមហ៊ុន។

(ii) ប្រតិបត្តិការ និងសមតុល្យ

ប្រតិបត្តិការជារូបិយប័ណ្ណបរទេស ត្រូវបានកត់ត្រាប្តូរទៅជារូបិយប័ណ្ណគោល ដោយប្រើអត្រាប្តូរប្រាក់នាការបរិច្ឆេទនៃប្រតិបត្តិការនោះ។ ចំណេញនិងខាតពីប្រតិបត្តិការទាំងនេះ និងពីការប្តូរទ្រព្យសកម្ម និងបំណុលរូបិយវត្ថុនានា ដែលកំណត់ជារូបិយប័ណ្ណផ្សេងៗក្រៅ

ពីប្រាក់ដុល្លារអាមេរិកតាមអត្រាប្តូរប្រាក់នាដំណាច់ឆ្នាំ ត្រូវបានកត់ត្រានៅក្នុងរបាយការណ៍ លទ្ធផលលម្អិត។

(iii) **ការបង្ហាញជារៀងរៀង**

អនុលោមតាមច្បាប់ស្តីពីគណនេយ្យ និងសវនកម្ម តម្រូវឱ្យមានការកត់ត្រាប្តូរចំនួន ទឹកប្រាក់ក្នុងរបាយការណ៍ហិរញ្ញវត្ថុពីប្រាក់ដុល្លារអាមេរិក ទៅជាប្រាក់រៀល។ របាយការណ៍ លទ្ធផលលម្អិត និងលំហូរសាច់ប្រាក់ត្រូវបានប្តូរទៅជាប្រាក់រៀល ដោយប្រើអត្រាមធ្យមប្រចាំ ឆ្នាំ។ ទ្រព្យសកម្ម និងបំណុលដែលបានដាក់បង្ហាញក្នុងរបាយការណ៍ស្ថានភាពហិរញ្ញវត្ថុ នីមួយៗ ត្រូវបានប្តូរដោយប្រើអត្រាថ្ងៃបិទបញ្ជីនាការបរិច្ឆេទរបាយការណ៍។ រាល់លម្អៀងពី ការប្តូរផ្សេងៗទៀតទាំងអស់ ត្រូវបានកត់ត្រាក្នុងលទ្ធផលលម្អិតផ្សេងៗ។

ក្រុមហ៊ុនបានប្រើអត្រាប្តូរប្រាក់ផ្លូវការដែលផ្សព្វផ្សាយដោយធនាគារកណ្តាល។ គិត ត្រឹមកាលបរិច្ឆេទរបាយការណ៍អត្រាមធ្យមសម្រាប់ឆ្នាំនេះ គឺ ១ដុល្លារអាមេរិក ស្មើនឹង ៤.០៥២ រៀល (២០១៨ ៖ ១ដុល្លារអាមេរិក ស្មើនឹង ៤.០៤៥ រៀល) ហើយអត្រាបិទបញ្ជីគឺ ១ដុល្លារអា មេរិក ស្មើនឹង ៤.០៧៥រៀល (២០១៨ ៖ ១ដុល្លារអាមេរិក ស្មើនឹង ៤.០១៨រៀល)។

ចំពោះការដាក់បង្ហាញ គិតត្រឹមថ្ងៃទី០១ ខែមករា ឆ្នាំ២០១៨ អត្រាបិទបញ្ជីគឺ ១ដុល្លារ អាមេរិក ស្មើនឹង ៤.០៣៧ រៀល។

២.៣ ទ្រព្យសកម្មហិរញ្ញវត្ថុ និងបំណុលហិរញ្ញវត្ថុ

២.៣.១ ចំណាត់ថ្នាក់

រាល់ទ្រព្យសកម្មហិរញ្ញវត្ថុ និងបំណុលហិរញ្ញវត្ថុរបស់ក្រុមហ៊ុនទាំងអស់ ត្រូវបានចាត់ ថ្នាក់ជាមូលដ្ឋានឧបករណ៍ហិរញ្ញវត្ថុ ដូចជាឧបករណ៍សាច់ប្រាក់ និងបំណុល (ប្រាក់បញ្ញើ និង ការដាក់ប្រាក់នៅធនាគារ ឥណទាន និងបុរេប្រទាន ប្រាក់កម្ចី គណនីអតិថិជន និងគណនីអ្នក ផ្គត់ផ្គង់ផ្សេងៗ)។

២. សេចក្តីសង្ខេបអំពីគោលការណ៍គណនេយ្យសំខាន់ៗ (ត)

២.៣ ទ្រព្យសកម្មហិរញ្ញវត្ថុ និងបំណុលហិរញ្ញវត្ថុ (ត)

២.៣.២ ការកត់ត្រា និងការវាស់វែង

(i) ការកត់ត្រាលើកដំបូង

ទ្រព្យសកម្មហិរញ្ញវត្ថុ និងបំណុលហិរញ្ញវត្ថុ ត្រូវបានកត់ត្រាលើកដំបូងតាមតម្លៃប្រតិបត្តិការ (រួមមានចំណាយប្រតិបត្តិការ)។

ចំពោះប្រាក់កម្ចីពីភាគទុនិក ដែលមានអត្រាការប្រាក់ទាបជាងអត្រាទីផ្សារ គឺត្រូវបានកត់ត្រាជាដំបូងត្រឹមតម្លៃបច្ចុប្បន្ននៃការទូទាត់សាច់ប្រាក់នាពេលអនាគត ត្រូវបានធ្វើអប្បហារត្រឹមអត្រាទីផ្សារនៃការប្រាក់ចំពោះប្រាក់កម្ចី ស្រដៀងគ្នា។ ភាពខុសគ្នារវាងចំនួនសាច់ប្រាក់បានទទួល និងតម្លៃបច្ចុប្បន្ននៃការទូទាត់សាច់ប្រាក់នាពេលអនាគត ត្រូវបានកត់ត្រាជាការដាក់ដើមទុននៅក្នុងគណនីមូលធន។

(ii) ការកត់ត្រាបន្តបន្ទាប់

ទ្រព្យសកម្មហិរញ្ញវត្ថុ និងបំណុលហិរញ្ញវត្ថុ ត្រូវបានកត់ត្រាជាបន្ទាប់តាមការវាស់វែងថ្លៃដើមដករំលស់ ដោយប្រើវិធីសាស្ត្រអត្រាការប្រាក់មានប្រសិទ្ធភាព។

ឥណទាន និងបុរេប្រទានតាមថ្លៃដើមដករំលស់ ក្នុងករណីមានការថយចុះតម្លៃ ការខាតបង់បណ្តាលមកពីការថយចុះតម្លៃ គឺបានរាយការណ៍ជាការកាត់កងពីតម្លៃយោងនៃឥណទាន និងបុរេប្រទាន ហើយបានកត់ត្រានៅក្នុងរបាយការណ៍លទ្ធផលលម្អិត។

២.៣.២ ការវាយតម្លៃត្រួតត្រា

ទ្រព្យសកម្មហិរញ្ញវត្ថុ ត្រូវបានវាយតម្លៃនៅពេលសិទ្ធិក្នុងកិច្ចសន្យាក្នុងការទទួលលំហូរសាច់ប្រាក់ពីទ្រព្យសកម្មនោះបានបញ្ឈប់ ឬទ្រព្យសកម្មត្រូវបានផ្ទេរ និងរាល់ហានិភ័យនិងផលប្រយោជន៍កម្មសិទ្ធិទាំងអស់នៃទ្រព្យសកម្មត្រូវបានផ្ទេរ (នោះមានន័យថា ប្រសិនបើរាល់ហានិភ័យ និងផលប្រយោជន៍កម្មសិទ្ធិទាំងអស់ មិនត្រូវបានផ្ទេរទេ ក្រុមហ៊ុនតេស្តលើការត្រួតត្រាដើម្បីធានាថាការបន្តមានសិទ្ធិអំណាចត្រួតត្រាដែលនៅមាន មិនអាចរារាំងការវាយតម្លៃកត់ត្រាបានទេ)។

បំណុលហិរញ្ញវត្ថុ ត្រូវបានវាយតម្លៃនៅពេល និងនៅពេលតែមួយ គឺវាត្រូវបានបញ្ឈប់ - មានន័យថានៅពេលដែលមានកាតព្វកិច្ចជាក់លាក់នៅក្នុងកិច្ចសន្យាត្រូវបានរំសាយ ឬលុបចោល ឬក៏ផុតកំណត់។

២.៣.៤ ការកាត់កង

ទ្រព្យសកម្មហិរញ្ញវត្ថុ និងបំណុលហិរញ្ញវត្ថុត្រូវបានកាត់កង ហើយចំនួនទឹកប្រាក់សុទ្ធ បន្ទាប់ពីកាត់កងត្រូវបានរាយការណ៍នៅក្នុងរបាយការណ៍ស្ថានភាពហិរញ្ញវត្ថុ នៅពេលដែល ក្រុមហ៊ុនមានសិទ្ធិតាមរយៈការច្បាប់ក្នុងការកាត់កងចំនួនទឹកប្រាក់ដែលបានកត់ត្រា ហើយក្រុម ហ៊ុនមានបំណងនឹងទូទាត់តាមមូលដ្ឋានចំនួនទឹកប្រាក់សុទ្ធ ឬមានបំណងកត់ត្រាទ្រព្យសកម្ម និងទូទាត់បំណុលក្នុងពេលដំណាលគ្នា។

២. សេចក្តីសង្ខេបអំពីគោលការណ៍គណនេយ្យសំខាន់ៗ (ត)

**២.៤ ការថយចុះតម្លៃនៃទ្រព្យសកម្មហិរញ្ញវត្ថុ
ទ្រព្យសកម្មហិរញ្ញវត្ថុចាស់រើសថយចុះតម្លៃដើមដករំលស់**

ទ្រព្យសកម្មហិរញ្ញវត្ថុ ឬទ្រព្យសកម្មហិរញ្ញវត្ថុជាក្រុម ត្រូវបានចាត់ទុកថានឹងមានការ ថយចុះតម្លៃ ប្រសិនបើ មានភស្តុតាងបញ្ជាក់ពីការថយចុះតម្លៃ ជាលទ្ធផលពីព្រឹត្តិការណ៍មួយ ឬច្រើន ដែលមានកើតឡើងបន្ទាប់ពីការកត់ត្រាទ្រព្យសកម្មដំបូង (បានកើតឡើង “ព្រឹត្តិការណ៍ ខាតបង់”) និងព្រឹត្តិការណ៍ខាតបង់ (ឬព្រឹត្តិការណ៍) ដែលផលប៉ះពាល់លើការប៉ាន់ស្មានលំហូរ សាច់ប្រាក់នាពេលអនាគតនៃទ្រព្យសកម្មហិរញ្ញវត្ថុ ឬទ្រព្យសកម្មហិរញ្ញវត្ថុជាក្រុម ដែលអាច ប៉ាន់ស្មានគួរឱ្យជឿជាក់បាន។

លក្ខណៈវិនិច្ឆ័យដែលក្រុមហ៊ុនបានប្រើប្រាស់ដើម្បីកំណត់ថា តើមានភស្តុតាងណា ដែលបញ្ជាក់ពីការខាតបង់បណ្តាលមកពីការថយចុះតម្លៃ រួមមាន ការចង្អុលបង្ហាញថាអ្នកខ្ចី ប្រាក់កម្ចី ឬអ្នកខ្ចីប្រាក់កម្ចីជាក្រុម គឺកំពុងជួបប្រទះនឹងហានិភ័យហិរញ្ញវត្ថុយ៉ាងខ្លាំង ដែល ប្រហែលជាពួកគេនឹងត្រូវក្ស័យធន ឬការកែសម្រួលហិរញ្ញវត្ថុផ្សេងៗឡើងវិញ ការខកខានមិន បានបង់ការប្រាក់ និងការទូទាត់ប្រាក់ដើម ហើយទិន្នន័យដែលអាចអង្កេតបានចង្អុលបង្ហាញ ថា មានការថយចុះដែលអាចវាស់វែងបាននៅក្នុងការ លំហូរសាច់ប្រាក់ប៉ាន់ស្មាននាពេល អនាគត ដូចជាការផ្លាស់ប្តូរនៃការខកខានលើការទូទាត់ ឬលក្ខខណ្ឌសេដ្ឋកិច្ចដែលទាក់ទងនឹង ការខកខាន។

ក្រុមហ៊ុនបានកំណត់ដំបូងថា តើមានភស្តុតាងជាក់ស្តែងនៃការថយចុះតម្លៃជា លក្ខណៈដាច់ដោយឡែកចំពោះទ្រព្យសកម្មហិរញ្ញវត្ថុទំហំធំ និងកំណត់លក្ខណៈដាច់ដោយ ឡែក ឬជារួម ចំពោះទ្រព្យសកម្មហិរញ្ញវត្ថុដែលមិនមានទំហំធំ ។ ប្រសិនបើក្រុមហ៊ុនកំណត់ ថាមិនមានភស្តុតាងជាក់ស្តែងនៃការថយចុះតម្លៃ ឬ ទ្រព្យសកម្មហិរញ្ញវត្ថុបានកំណត់លក្ខណៈ ដាច់ដោយឡែកទោះបីមានទំហំធំ ឬ មិនធំក៏ដោយ វាក៏ត្រូវបានរាប់បញ្ចូលក្នុងទ្រព្យសកម្មជា

ក្រុមនៃទ្រព្យសកម្មហិរញ្ញវត្ថុ ដែលមានលក្ខណៈហានិភ័យឥណទានស្រដៀងគ្នា និងបានកំណត់ជារួមចំពោះការថយចុះតម្លៃ។

ចំនួនទឹកប្រាក់នៃការខាតបង់ត្រូវបានវាស់វែងជាភាពខុសគ្នារវាងតម្លៃយោងនៃទ្រព្យសកម្ម និងតម្លៃបច្ចុប្បន្ន ដែលបានប៉ាន់ស្មានការធ្វើអប្បហារលំហូរសាច់ប្រាក់នាពេលអនាគតតាមអត្រាការប្រាក់មានប្រសិទ្ធភាពដំបូងរបស់ទ្រព្យសកម្មហិរញ្ញវត្ថុ។ តម្លៃយោងនៃទ្រព្យសកម្មត្រូវបានកាត់បន្ថយតាមរយៈការប្រើសិទ្ធិធនធានគណនី និងចំនួនទឹកប្រាក់ខាតបង់ត្រូវបានកាត់ត្រាក្នុងរបាយការណ៍លទ្ធផលលម្អិត។ ប្រសិនបើទ្រព្យសកម្មហិរញ្ញវត្ថុមានអត្រាការប្រាក់ប្រែប្រួល អត្រាអប្បហារចំពោះការវាស់វែងការខាតបង់ដែលបណ្តាលមកពីការថយចុះតម្លៃនានាគឺជាអត្រាការប្រាក់មានប្រសិទ្ធភាពក្នុងគ្រា ដែលបានកំណត់ក្រោមកិច្ចសន្យា។

ទ្រព្យសកម្មហិរញ្ញវត្ថុ មិនត្រូវបានកំណត់ជាលក្ខណៈដាច់ដោយឡែក ត្រូវបានដាក់ជាក្រុមរួមគ្នា ដើម្បីកំណត់ជាការថយចុះតម្លៃ ។ ឥណទានត្រូវបានដាក់ជាក្រុម ដោយយោងទៅតាមលក្ខណៈហានិភ័យឥណទានរបស់ពួកគេ ដើម្បីធ្វើការគណនាប៉ាន់ស្មានការខាតបង់រួម។ លក្ខណៈទាំងនេះមានទំនាក់ទំនងទៅនឹងការប៉ាន់ស្មានលំហូរសាច់ប្រាក់នាពេលអនាគតសម្រាប់ក្រុមនៃទ្រព្យសកម្មតាមរយៈការចង្អុលបង្ហាញពីសមត្ថភាពរបស់កូនបំណុល ក្នុងការទូទាត់ទឹកប្រាក់គ្រប់ចំនួន ដោយយោងទៅតាមកិច្ចសន្យាមានកាលកំណត់នៃទ្រព្យសកម្មដែលត្រូវបានកំណត់។ លំហូរសាច់ប្រាក់នាពេលអនាគតចំពោះក្រុមនៃទ្រព្យសកម្មហិរញ្ញវត្ថុដែលត្រូវបានកំណត់ជារួមចំពោះការថយចុះតម្លៃ ត្រូវបានប៉ាន់ស្មានផ្អែកលើមូលដ្ឋានបទពិសោធន៍ខាតបង់ពីមុនចំពោះទ្រព្យសកម្មដែលមានលក្ខណៈហានិភ័យឥណទានស្រដៀងនឹងទ្រព្យសកម្មក្នុងក្រុម។

វិធីសាស្ត្រ និងការសន្មត ដែលត្រូវបានប្រើប្រាស់សម្រាប់ការប៉ាន់ស្មានលំហូរសាច់ប្រាក់នាពេលអនាគត ត្រូវបានត្រួតពិនិត្យយ៉ាងទៀងទាត់ដោយក្រុមហ៊ុន ដើម្បីកាត់បន្ថយភាពខុសគ្នារវាងការប៉ាន់ស្មានការខាតបង់នានា និងបទពិសោធន៍ការខាតបង់ជាក់ស្តែង។

២. សេចក្តីសង្ខេបអំពីគោលការណ៍គណនេយ្យសំខាន់ៗ (ត)

២.៤ ការថយចុះតម្លៃនៃទ្រព្យសកម្មហិរញ្ញវត្ថុ (ត)

ទ្រព្យសកម្មហិរញ្ញវត្ថុវាស់វែងតាមតម្លៃដើមដករំលស់

នៅពេលឥណទានមិនអាចប្រមូលមកវិញបាន វាត្រូវបានជម្រះចេញពីបញ្ជីដោយកាត់ពីគណនីសិទ្ធិធនធានការខាតបង់បណ្តាលមកពីការថយចុះតម្លៃ។ ឥណទានបែបនេះត្រូវបានជម្រះចេញពីបញ្ជីក្រុមហ៊ុន បន្ទាប់ពីបានពិចារណាពីតម្លៃជាក់ស្តែងនៃវត្ថុបញ្ចាំ ប្រសិនបើ

មាន នៅពេលដែលស្ថិតក្នុងការវិនិច្ឆ័យរបស់គណៈគ្រប់គ្រង មិនមានលទ្ធភាពក្នុងការប្រមូល មកវិញបាន។

ប្រសិនបើក្នុងការិយបរិច្ឆេទបន្ទាប់ ទឹកប្រាក់នៃការខាតបង់បណ្តាលមកពីការថយចុះ តម្លៃមានការថយចុះ និង ការថយចុះអាចនឹងទាក់ទងនឹងព្រឹត្តិការណ៍ដែលបានកើតឡើង បន្ទាប់ពីការថយចុះតម្លៃត្រូវបានកត់ត្រា (ដូចជាការប្រសើរឡើងនៃអត្រាឥណទានរបស់កូន ចំណុល) ការខាតបង់បណ្តាលមកពីការថយចុះតម្លៃត្រូវបានកត់ត្រាពីមុន គឺបានប្រមូលមក វិញដោយធ្វើនិយ័តកម្មលើគណនីសំវិធានធន ។ ចំនួនទឹកប្រាក់ដែលប្រមូលមកវិញ ត្រូវបាន កត់ត្រានៅក្នុងរបាយការណ៍លទ្ធផលលម្អិត។

២.៥ សាច់ប្រាក់ និងសាច់ប្រាក់សមមូល

ដើម្បីរៀបចំរបាយការណ៍លំហូរសាច់ប្រាក់ គណនីសាច់ប្រាក់និងសាច់ប្រាក់សម មូលរួមមានសមតុល្យ ដែលមានកាលកំណត់ដើម បីខែ ឬតិចជាងបីខែ គិតចាប់ពីថ្ងៃទទួល បានសាច់ប្រាក់ ក្នុងនោះរួមមានសាច់ប្រាក់ក្នុងដៃ សមតុល្យដែលមិនមាន កម្រិតនៅធនាគារ កណ្តាលសមតុល្យនៅធនាគារ និងគ្រឹះស្ថានហិរញ្ញវត្ថុផ្សេងៗ។

២ ទ្រព្យសម្បត្តិ និងបរិក្ខារ

ទ្រព្យសម្បត្តិ និងបរិក្ខារត្រូវបានកត់ត្រាតាមថ្លៃដើមដករំលស់បង្គរ និងការខាតដែល បណ្តាលមកពីការថយចុះតម្លៃ។ ប្រសិនបើថ្លៃដើមរួមមានចំណាយផ្ទាល់ផ្សេងៗ ដែលបាន ចំណាយក្នុងការទិញទ្រព្យនោះ។

ចំណាយបន្តបន្ទាប់ផ្សេងៗត្រូវបានកត់ត្រាបញ្ចូលទៅក្នុងតម្លៃយោងនៃទ្រព្យនោះ ឬ ត្រូវបានកត់ត្រាជាទ្រព្យដាច់ដោយឡែកតាមការសមស្រប តែនៅពេលដែលមានភាពប្រាកដ ថាផលប្រយោជន៍សេដ្ឋកិច្ចនាពេលអនាគតនៃទ្រព្យនោះនឹងហូរចូលមកក្នុងធនាគារ ហើយ ថ្លៃដើមនៃទ្រព្យនោះអាចត្រូវបានវាស់វែងគួរឱ្យជឿជាក់បានតែប៉ុណ្ណោះ។ រាល់ចំណាយលើ ការជួសជុល និងការថែទាំផ្សេងៗទៀតទាំងអស់ ត្រូវបានកត់ត្រាជាបន្ទុកនៅក្នុងរបាយការណ៍ លទ្ធផលលម្អិត ក្នុងការិយបរិច្ឆេទហិរញ្ញវត្ថុដែលប្រតិបត្តិការនោះកើតឡើង។

ការធ្វើវិលសំទ្រព្យសម្បត្តិ និងបរិក្ខារ ត្រូវបានកត់ត្រាក្នុងរបាយការណ៍លទ្ធផលលម្អិត ដោយប្រើវិធីសាស្ត្រដូចខាងក្រោម៖

	អត្រាវិលសំ	វិធីសាស្ត្រវិលសំ
កែលម្អទ្រព្យជួល	៥%	វិធីសាស្ត្រវិលសំថេរ
បរិក្ខារការិយាល័យ	២៥%	សមតុល្យថយចុះ
កុំព្យូទ័រ និង បរិក្ខារអេឡិចត្រូនិច	៥០%	សមតុល្យថយចុះ
គ្រឿងសង្ហារឹម និងបរិក្ខារបំពាក់	២៥%	សមតុល្យថយចុះ
យានយន្ត	២៥%	សមតុល្យថយចុះ

២ សេចក្តីសង្ខេបអំពីគោលការណ៍គណនេយ្យសំខាន់ៗ (ត)

២.៦ ទ្រព្យសម្បត្តិ និងបរិក្ខារ (ត)

នៅថ្ងៃទី១៤ ខែមិថុនា ឆ្នាំ២០១៩ ក្រុមហ៊ុនបានកត់ត្រាវិធីសាស្ត្រការធ្វើវិលសំពី សមតុល្យថយចុះទៅវិធីសាស្ត្រវិលសំថេរជាមួយអាយុកាលប្រើប្រាស់ដែលបានប៉ាន់ស្មាន មានដូចខាងក្រោម៖

	អាយុកាលប្រើប្រាស់
កែលម្អទ្រព្យជួល	១០ឆ្នាំ
បរិក្ខារការិយាល័យ	៤ ឆ្នាំ
កុំព្យូទ័រ និង បរិក្ខារអេឡិចត្រូនិច	៤ ឆ្នាំ
គ្រឿងសង្ហារឹម និងបរិក្ខារបំពាក់	៤ ឆ្នាំ
យានយន្ត	៦ ឆ្នាំ

ការផ្លាស់ប្តូរវិធីសាស្ត្រការធ្វើវិលសំខាងលើបានផ្តល់ជាលទ្ធផលនៃការថយចុះចំណាយ វិលសំចំនួន ២៣.០៤៦ ដុល្លារអាមេរិក នៅក្នុងរបាយការណ៍លទ្ធផលលម្អិតសម្រាប់ដំណាច់ ឆ្នាំថ្ងៃទី៣១ ខែធ្នូ ឆ្នាំ២០១៩។

តម្លៃសំណល់របស់ទ្រព្យសកម្ម និងអាយុកាលប្រើប្រាស់ ត្រូវបានត្រួតពិនិត្យ និងកែ សម្រួលតាមការសម្រប នាកាលបរិច្ឆេទវាយការណ៍នីមួយៗ។

ប្រសិនបើតម្លៃយោងនៃទ្រព្យសកម្មណាមួយ មានចំនួនច្រើនជាងតម្លៃប៉ាន់ស្មាន ដែលអាចទទួលមកវិញបានវានឹងត្រូវបានកត់ត្រាបន្ថយភ្លាម ឱ្យស្មើនឹងតម្លៃដែលអាចទទួល មកវិញបាន។

ចំណេញ និងខាតពីការលក់ទ្រព្យសកម្ម ត្រូវបានកំណត់ដោយធ្វើការប្រៀបធៀបរវាងសាច់ប្រាក់ជាមួយតម្លៃយោង ហើយត្រូវបានកត់ត្រានៅក្នុងរបាយការណ៍លទ្ធផលលម្អិត។

២.៧ ទ្រព្យសកម្មអរូបី

ទ្រព្យសកម្មអរូបីដែលរួមមានអាជ្ញាប័ណ្ណកម្មវិធីកុំព្យូទ័រដែលបានទិញនិងចំណាយពាក់ព័ន្ធផ្សេងៗ ត្រូវបានរាយការណ៍តាមថ្លៃដើមដករំលស់បង្គរ និងការខាតដែលបណ្តាលមកពីការថយចុះតម្លៃ។

អាជ្ញាប័ណ្ណកម្មវិធីកុំព្យូទ័រដែលបានទិញត្រូវបានធ្វើមូលធនកម្មតាមមូលដ្ឋានថ្លៃដើមដែលបានកើតឡើងក្នុងការទិញកម្មវិធីជាក់លាក់នោះមកប្រើប្រាស់។ រំលស់ត្រូវបានគណនាតាមវិធីសាស្ត្ររំលស់ថេរ ក្នុងរបាយការណ៍លទ្ធផលលម្អិតគិតត្រឹមអត្រា៥០% ប្រើប្រាស់វិធីសាស្ត្រសមតុល្យថយចុះ។

នៅថ្ងៃទី ១៤ ខែ មិថុនា ឆ្នាំ ២០១៩ ក្រុមហ៊ុនបានប្តូរវិធីសាស្ត្ររំលស់ពីសមតុល្យការថយចុះទៅរំលស់ថេរដោយការប៉ាន់ស្មានអាយុកាលប្រើប្រាស់រយៈពេល១០ឆ្នាំ។ លទ្ធផលការប្តូរនៃការថយចុះចំណាយរំលស់ចំនួន ៥.២៦៦ ដុល្លារអាមេរិក នៅក្នុងរបាយការណ៍លទ្ធផលលម្អិតសម្រាប់ដំណាច់ឆ្នាំថ្ងៃទី៣១ ខែធ្នូ ឆ្នាំ២០១៩។

ចំណាយនានាពាក់ព័ន្ធនឹងការថែរក្សាកម្មវិធីកុំព្យូទ័រ ត្រូវបានកត់ត្រាជាចំណាយនៅពេលដែលប្រតិបត្តិការនោះបានកើតឡើង។

២. សេចក្តីសង្ខេបអំពីគោលការណ៍គណនេយ្យសំខាន់ៗ (ត)

២.៨ ការថយចុះតម្លៃនៃទ្រព្យសកម្មមិនមែនហិរញ្ញវត្ថុ

ទ្រព្យសកម្មទាំងឡាយណាដែលមានអាយុកាលប្រើប្រាស់មិនមានកំណត់ គឺមិនត្រូវបានធ្វើរំលស់ទេ ប៉ុន្តែត្រូវបានត្រួតពិនិត្យប្រចាំឆ្នាំរកការថយចុះតម្លៃរបស់វា។ ទ្រព្យសកម្មទាំងឡាយណាដែលត្រូវធ្វើរំលស់ ត្រូវបានត្រួតពិនិត្យរកការថយចុះតម្លៃរបស់វា នៅពេលដែលមានព្រឹត្តិការណ៍ ឬការផ្លាស់ប្តូរកាលៈទេសៈណាមួយចង្អុលបង្ហាញថាតម្លៃយោងរបស់វា នឹងមិនអាចស្រង់មកវិញបាន។ ការខាតបង់បណ្តាលមកពីការថយចុះតម្លៃ ត្រូវបានគេកត់ត្រាតាមចំនួនលម្អៀងរវាងតម្លៃនៅសល់នៃទ្រព្យនោះ ធៀបជាមួយតម្លៃដែលអាចស្រង់មកវិញបាន។ តម្លៃដែលអាចស្រង់មកវិញបាន គឺជាតម្លៃមួយណាដែលខ្ពស់ជាងគេរវាងតម្លៃសមស្របនៃទ្រព្យនោះ ដកចំណាយក្នុងការលក់ និងតម្លៃនៅប្រើប្រាស់។

ការខាតដែលបណ្តាលមកពីការថយចុះតម្លៃត្រូវបានកត់ត្រាជាបន្ទុកក្នុងរបាយការណ៍
 លទ្ធផលលម្អិតក្នុងការិយបរិច្ឆេទដែលប្រតិបត្តិការនោះបានកើតឡើង។ ការកត់ត្រាគ្រលប់
 មកវិញនៃការខាតបង់ដែលបណ្តាលមកពីការថយចុះតម្លៃត្រូវបានកត់ត្រាក្នុងរបាយការណ៍
 លទ្ធផលលម្អិតទៅតាមទំហំតម្លៃយោងនៃទ្រព្យសកម្មនោះ ដែលមិនលើសតម្លៃយោងដែល
 បានកំណត់កាត់កងនិងរំលស់ប្រសិនបើមិនបានកត់ត្រាការខាតបង់ដែលបណ្តាលមកពីការ
 ថយចុះតម្លៃ។

២.៩ សំវិធានធន

សំវិធានធនត្រូវបានកត់ត្រានៅពេលដែលក្រុមហ៊ុនមានកាតព្វកិច្ចផ្លូវច្បាប់ ឬ
 កាតព្វកិច្ចប្រយោលដែលជាលទ្ធផលនៃព្រឹត្តិការណ៍អតីតកាល ដោយវាទំនងជាអាចតម្រូវ
 ឱ្យមានការចំណាយធនធានដើម្បីទូទាត់កាតព្វកិច្ចនោះ ហើយចំនួនទឹកប្រាក់ត្រូវបានប៉ាន់
 ស្មានគួរឱ្យជឿជាក់បាន។

នៅពេលដែលមានកាតព្វកិច្ចស្រដៀងគ្នាច្រើន កម្រិតនៃលំហូរចេញដើម្បីទូទាត់
 កាតព្វកិច្ចនោះត្រូវបានកំណត់ដោយគិតទៅលើចំណាត់ថ្នាក់នៃកាតព្វកិច្ចនោះទាំងមូល។
 សំវិធានធនត្រូវបានកត់ត្រាទោះបីជាកម្រិតលំហូរចេញនៃខ្លាំងណាមួយនៅក្នុងចំណាត់ថ្នាក់
 កាតព្វកិច្ចដូចគ្នានោះ មានចំនួនតូចក៏ដោយ។

សំវិធានធនត្រូវបានវាស់វែងឡើងវិញតាមតម្លៃបច្ចុប្បន្ននៃចំណាយដែលរំពឹងថាត្រូវ
 ទូទាត់កាតព្វកិច្ចនោះ ដោយប្រើអត្រាមុនបង់ពន្ធ ដើម្បីឆ្លុះបញ្ចាំងអំពីការវាយតម្លៃទីផ្សារ
 បច្ចុប្បន្ននៃតម្លៃសាច់ប្រាក់គិតតាមពេលវេលា និងហានិភ័យជាក់លាក់ផ្សេងៗនៃកាតព្វកិច្ច
 នោះ។ ការកើនឡើងនៃសំវិធានធនដោយសារពេលវេលាដែលបានកន្លងផុតត្រូវបានកត់ត្រា
 ជាចំណាយការប្រាក់។

២.១០ អត្ថប្រយោជន៍បុគ្គលិក

- i) អត្ថប្រយោជន៍បុគ្គលិករយៈពេលខ្លី
 អត្ថប្រយោជន៍បុគ្គលិករយៈពេលខ្លីត្រូវបានកត់ត្រាបង្គរ ក្នុងឆ្នាំដែលបុគ្គលិកបាន
 បម្រើការងារឱ្យក្រុមហ៊ុន។
- ii) អត្ថប្រយោជន៍បុគ្គលិករយៈពេលវែងផ្សេងៗ - ការទូទាត់ប្រាក់បំណាច់អតីតភាព
 ការងារ

នៅខែមិថុនា ឆ្នាំ២០១៨ រាជរដ្ឋាភិបាលកម្ពុជាបានធ្វើវិសោធនកម្មលើច្បាប់ស្តីពី ការងារ ដែលណែនាំពីគម្រោង ការទូទាត់ប្រាក់បំណាច់អតីតភាពការងារ។ បន្ទាប់មកនៅថ្ងៃ ទី២១ ខែកញ្ញា ឆ្នាំ២០១៨ ប្រកាសលេខ ៤៤៣ K.B/Br.K.Kh.L ត្រូវបានចេញផ្សាយ ដោយ បានផ្តល់នូវគោលការណ៍ណែនាំស្តីពីការអនុវត្តច្បាប់នេះ។ អនុលោមទៅតាមច្បាប់/ប្រកាស តម្រូវឱ្យអង្គការនីមួយៗទូទាត់ប្រាក់បំណាច់អតីតភាពការងារឱ្យនិយោជិត ដែលមានកិច្ច សន្យាការងារមិនមានរយៈពេលកំណត់ ដូចខាងក្រោម៖

- ប្រាក់បំណាច់ការងារប្រចាំឆ្នាំ - ចូលជាធរមានក្នុងខែមករា ឆ្នាំ២០១៩ - ស្មើនឹង ១៥ ថ្ងៃ នៃប្រាក់បៀវត្សរ៍ប្រចាំខែរបស់បុគ្គលិក និងអត្ថប្រយោជន៍ក្នុងឆ្នាំនីមួយៗគិតជា មធ្យម ដែលត្រូវទូទាត់រៀងរាល់ ៦ ខែម្តង នៅថ្ងៃទី៣០ ខែមិថុនា និងថ្ងៃទី៣១ ខែធ្នូ (៧.៥ ថ្ងៃ ក្នុងការទូទាត់ម្តងៗ)។
- ការបើករំលែកប្រាក់បំណាច់អតីតភាពការងារ និយោជិតមានសិទ្ធិទទួលបានការបើក រំលែកប្រាក់បំណាច់អតីតភាពការងារ ស្មើនឹង១៥ថ្ងៃនៃប្រាក់បៀវត្សរ៍របស់ពួកគេក្នុង មួយឆ្នាំ គិតចាប់តាំងពីថ្ងៃចូលបម្រើការងាររហូតដល់ថ្ងៃទី៣១ ខែធ្នូ ឆ្នាំ២០១៨ ហើយ នៅតែបន្តការងារជាមួយក្រុមហ៊ុន។ ការបើករំលែកប្រាក់បំណាច់អតីតភាពការងារ អាស្រ័យទៅតាមចំនួនឆ្នាំអតីតភាពការងាររបស់បុគ្គលិកម្នាក់ៗ ហើយមិនត្រូវលើស ពី៦ខែនៃប្រាក់បៀវត្សរ៍ដុលមធ្យមទេ។ នៅថ្ងៃទី២២ ខែមីនា ឆ្នាំ២០១៩ ក្រសួងការងារ និងបណ្តុះបណ្តាលវិជ្ជាជីវៈបានចេញសេចក្តីណែនាំលេខ ០៤២/២៩ K.B/S.N.N.Kh.L ដើម្បីពន្យារពេលការបើករំលែកប្រាក់បំណាច់អតីតភាពការងារ ដែលនឹងត្រូវទូទាត់ឱ្យ ចំនួនបីថ្ងៃ ក្នុងខែមិថុនា និងខែធ្នូ ចាប់ផ្តើមនៅខែធ្នូ ឆ្នាំ២០២១។

ការទូទាត់ប្រាក់បំណាច់ការងារប្រចាំឆ្នាំ ត្រូវបានចាត់ទុកថាជាអត្ថប្រយោជន៍បុគ្គលិក រយៈពេលខ្លី ហើយវាត្រូវបានកត់ត្រាបង្គរក្នុងឆ្នាំដែលបុគ្គលិកបានបម្រើការងារឱ្យក្រុមហ៊ុន។

ការបើករំលែកប្រាក់បំណាច់អតីតភាពការងារ ត្រូវបានចាត់ថ្នាក់ជាអត្ថប្រយោជន៍ បុគ្គលិករយៈពេលវែង។ បំណុលប្រាក់ រំលែកអតីតភាពការងារ ត្រូវបានកត់ត្រាតាមតម្លៃ បច្ចុប្បន្ននៃភាពកិច្ចដែលបានកំណត់ នាការិយបរិច្ឆេទរាយការណ៍។ តម្លៃបច្ចុប្បន្ននៃការបើក រំលែកប្រាក់បំណាច់អតីតភាពការងារ ត្រូវបានកំណត់ដោយធ្វើអប្បហារលើចំនួនទឹកប្រាក់ត្រូវ ទូទាត់នាពេលអនាគតប៉ាន់ស្មាន ដោយយោងទៅតាមសញ្ញាប័ណ្ណសាជីវកម្មដែលមានគុណ ភាពខ្ពស់នៃរូបិយប័ណ្ណរបស់បំណុលនោះ។

២.១១ ពន្ធលើប្រាក់ចំណេញក្នុងឆ្នាំនិងពន្ធពន្យារលើប្រាក់ចំណេញ

ពន្ធលើប្រាក់ចំណេញក្នុងឆ្នាំត្រូវបានគណនាតាមមូលដ្ឋានច្បាប់សារពើពន្ធដែលបានអនុម័តរួចជាស្ថាពរ ឬបានអនុម័តរួចមួយផ្នែកធំគិតត្រឹមកាលបរិច្ឆេទរាយការណ៍ នៅក្នុងប្រទេសដែលក្រុមហ៊ុនធ្វើប្រតិបត្តិការ និងបង្កើតប្រាក់ចំណេញជាប់ពន្ធ។

ពន្ធពន្យារលើប្រាក់ចំណេញត្រូវបានធ្វើសំវិធានធនដោយប្រើវិធីសាស្ត្របំណុលលើលម្អៀងបណ្តោះអាសន្នរវាងតម្លៃយោងរបស់ទ្រព្យសកម្ម និង បំណុលសម្រាប់ការធ្វើរបាយការណ៍ហិរញ្ញវត្ថុ និងចំនួនដែលត្រូវបានប្រើប្រាស់សម្រាប់គោលដៅពន្ធ ដារ។ ពន្ធពន្យារត្រូវបានវាស់វែងតាមអត្រាពន្ធដែលរំពឹងថានឹងត្រូវអនុវត្តចំពោះលម្អៀងបណ្តោះអាសន្ន នៅពេលដែលវាកត់ត្រាគ្រលប់មកវិញ ដោយផ្អែកលើច្បាប់ដែលបានអនុម័តរួចជាស្ថាពរ ឬបានអនុម័តរួច ឬជាគោលគិតត្រឹមកាលបរិច្ឆេទរាយការណ៍។ ពន្ធពន្យារទ្រព្យសកម្មត្រូវបានកាត់កងជាមួយនឹងបំណុលពន្ធពន្យារ ប្រសិនបើមានសិទ្ធិតាមផ្លូវច្បាប់ដើម្បីកាត់កងបំណុលពន្ធក្នុងឆ្នាំជាមួយនឹងពន្ធទ្រព្យសកម្មក្នុងឆ្នាំ ហើយប្រសិនបើវាទាក់ទងនឹងពន្ធលើប្រាក់ចំណេញដែលកំណត់ដោយអាជ្ញាធរពន្ធដារតែមួយ ទៅលើអង្គភាពជាប់ពន្ធតែមួយ។

ពន្ធពន្យារទ្រព្យសកម្មត្រូវបានកត់ត្រា លុះត្រាតែមានភាពប្រាកដថានឹងមានប្រាក់ចំណេញជាប់ពន្ធនាពេលអនាគតសម្រាប់យកលម្អៀងបណ្តោះអាសន្នមកប្រើប្រាស់។ ពន្ធពន្យារទ្រព្យសកម្មត្រូវបានត្រួតពិនិត្យនៅរៀងរាល់កាលបរិច្ឆេទរាយការណ៍នីមួយៗ ហើយត្រូវបានកាត់បន្ថយទៅតាមទំហំដែលទំនងជាមិនមានប្រាក់ចំណេញជាប់ពន្ធត្រូវបានកត់ត្រា។

២. សេចក្តីសង្ខេបអំពីគោលការណ៍គណនេយ្យសំខាន់ៗ (ត)

២.១២ ចំណូល និងចំណាយការប្រាក់

ចំណូលនិងចំណាយការប្រាក់ចំពោះការប្រាក់ឧបករណ៍ហិរញ្ញវត្ថុទាំងអស់ ត្រូវបានវាស់វែងតាមថ្លៃដើមដករំលស់ ត្រូវបានកត់ត្រាក្នុង “ចំណូលការប្រាក់” និង “ចំណាយការប្រាក់” ក្នុងរបាយការណ៍ចំណេញ-ខាត ដោយប្រើវិធីសាស្ត្រការប្រាក់មានប្រសិទ្ធភាព។

វិធីសាស្ត្រការប្រាក់មានប្រសិទ្ធភាព គឺជាវិធីសាស្ត្រក្នុងការគណនាថ្លៃដើមដករំលស់នៃទ្រព្យសកម្មហិរញ្ញវត្ថុមួយឬបំណុលហិរញ្ញវត្ថុមួយ និងជាវិធីសាស្ត្រក្នុងការបែងចែកចំណូលការប្រាក់ ឬចំណាយការប្រាក់ លើរយៈពេលដែលពាក់ព័ន្ធ។ អត្រាការប្រាក់មានប្រសិទ្ធភាពគឺជាអត្រា ដែលធ្វើអប្បហារជាក់ស្តែងចំពោះការទូទាត់ ឬ ការទទួលប្រាក់សាច់ប្រាក់ប៉ាន់ស្មាននាពេលអនាគត ក្នុងរយៈពេលនៃអាយុកាលប៉ាន់ស្មានរបស់ឧបករណ៍ហិរញ្ញវត្ថុ ឬក្នុងរយៈពេលណាមួយដែលខ្លីជាងទៅតាមការសម្របលើតម្លៃយោងសុទ្ធរបស់ទ្រព្យសកម្មហិរញ្ញវត្ថុ

ឬបំណុលហិរញ្ញវត្ថុ។ នៅពេលគណនាអត្រាការប្រាក់មានប្រសិទ្ធភាព ធនាគារបានរាប់បញ្ចូលរាល់លក្ខខណ្ឌក្នុងកិច្ចសន្យាទាំងអស់នៃឧបករណ៍ហិរញ្ញវត្ថុ និងបានរួមបញ្ចូលនូវកម្រៃឬចំណាយបន្ថែមនានា ដែលបានចំណាយដោយផ្ទាល់ចំពោះឧបករណ៍នោះ ហើយវាជាផ្នែកមួយនៃអត្រាការប្រាក់មានប្រសិទ្ធភាព ប៉ុន្តែមិនមែនជាការខាតឥណទាននាពេលអនាគតទេ។

នៅពេលមានការផ្លាស់ប្តូរការប៉ាន់ស្មានការទូទាត់ ឬ ការទទួលសាច់ប្រាក់នាពេលអនាគត ឬ តម្លៃយោងនៃទ្រព្យសកម្មហិរញ្ញវត្ថុ និងបំណុលហិរញ្ញវត្ថុ ត្រូវបានកែតម្រូវដើម្បីឆ្លុះបញ្ចាំងលំហូរសាច់ប្រាក់ជាក់ស្តែង និងសាច់ប្រាក់ប៉ាន់ស្មានឡើងវិញ ។ តម្លៃយោងត្រូវបានគណនាឡើងវិញ ដោយគណនាតម្លៃបច្ចុប្បន្ននៃលំហូរសាច់ប្រាក់ប៉ាន់ស្មាននាពេលអនាគតតាមអត្រាការប្រាក់ដើមមានប្រសិទ្ធភាពរបស់ឧបករណ៍ហិរញ្ញវត្ថុ។ ការកែតម្រូវបែបនេះ ត្រូវបានកត់ត្រាជាចំណូល ឬចំណាយការប្រាក់ នៅក្នុងរបាយការណ៍លទ្ធផលលម្អិតនាកាលបរិច្ឆេទការកែតម្រូវ។

ការប្រាក់លើទ្រព្យសកម្មហិរញ្ញវត្ថុដែលថយចុះតម្លៃ ត្រូវបានកត់ត្រាដោយប្រើប្រាស់អត្រាការប្រាក់ ដែលត្រូវបានប្រើដើម្បីធ្វើអប្បហារ លំហូរសាច់ប្រាក់នាពេលអនាគតសម្រាប់វាស់វែងការខាតបង់បណ្តាលមកពីការថយចុះតម្លៃ។ ទ្រព្យសកម្មហិរញ្ញវត្ថុ ឬទ្រព្យសកម្មហិរញ្ញវត្ថុជាក្រុម ត្រូវបានចាត់ទុកថាថយចុះតម្លៃ ហើយប្រសិនបើមានភស្តុតាងបង្ហាញពីការថយចុះតម្លៃ ជាលទ្ធផលនៃព្រឹត្តិការណ៍មួយ ឬច្រើន ដែលបានកើតឡើងបន្ទាប់ពីការកត់ត្រាជាលើកដំបូងនៃទ្រព្យសកម្ម (“ព្រឹត្តិការណ៍ខាតបង់”បានកើតឡើង) ហើយព្រឹត្តិការណ៍នោះមានផលប៉ះពាល់ដល់លំហូរសាច់ប្រាក់ការប៉ាន់ស្មាននាពេលអនាគតនៃទ្រព្យសកម្មហិរញ្ញវត្ថុ ឬ ទ្រព្យសកម្មហិរញ្ញវត្ថុ ជាក្រុម ដែលត្រូវបានប៉ាន់ស្មានគួរជឿទុកចិត្តបាន។

នៅពេលឥណទានទទួលបានមានការថយចុះតម្លៃ ក្រុមហ៊ុននឹងកាត់កងតម្លៃយោងទៅជាទឹកប្រាក់ដែលអាចប្រមូលមកវិញបាន ដែលជា លំហូរសាច់ប្រាក់ប៉ាន់ស្មាននាពេលអនាគត ធ្វើអប្បហារតាមអត្រាការប្រាក់ដើមមានប្រសិទ្ធភាពរបស់ឧបករណ៍ហិរញ្ញវត្ថុ និងបន្តបង្កឡើងវិញនូវតម្លៃអប្បហាររួចជាចំណូលការប្រាក់។ ចំណូលការប្រាក់ចំពោះឥណទានថយចុះតម្លៃ ត្រូវបានកត់ត្រាដោយប្រើអត្រាការប្រាក់ដើមមានប្រសិទ្ធភាព។

២.១៣ ចំណូលកម្រៃ និងលើស

ចំណូលកម្រៃ និង ជើងសារមិនមែនជាផ្នែកមួយនៃការប្រាក់មានប្រសិទ្ធភាពនៃឥណទាននិងបុរេប្រទានតាមថ្លៃដើមដករំលស់ ហើយត្រូវបានកត់ត្រាជាចំណូលនៅពេលសេវាកម្មត្រូវបានផ្តល់ជូន។

២. សេចក្តីសង្ខេបអំពីគោលការណ៍គណនេយ្យសំខាន់ៗ (ត)

២.១៤ ភតិសន្យា

ភតិសន្យានៅពេលដែលមានហានិភ័យនិងផលកម្មសិទ្ធិទាំងអស់នៃទ្រព្យសកម្មស្ថិតនៅជាមួយនឹង ភាគីអ្នកជួលត្រូវបានចាត់ទុកថាជាភតិសន្យាប្រតិបត្តិ។ ការទូទាត់បានធ្វើឡើងក្រោមភតិសន្យាប្រតិបត្តិកាត់កងប្រាក់លើកទឹកចិត្តដែលទទួលបានពីភាគីអ្នកជួល ត្រូវបានកត់ត្រាជាបន្ទុកក្នុងរបាយការណ៍លទ្ធផលលម្អិតដោយផ្អែកលើ មូលដ្ឋានរំលស់ថេរក្នុងការិយបរិច្ឆេទភតិសន្យា។

២.១៥ ដើមទុន

ភាគហ៊ុនធម្មតាត្រូវបានចាត់ថ្នាក់ជាមូលធន។ ភាគហ៊ុនផ្សេងទៀត ត្រូវបានចាត់ថ្នាក់ជាមូលធន និង / ឬបំណុល យោងទៅតាមខ្លឹមសារសេដ្ឋកិច្ចនៃឧបករណ៍ជាក់លាក់នោះ។ ការចែកចាយដល់អ្នកកាន់ឧបករណ៍ហិរញ្ញវត្ថុ ដែលត្រូវបានចាត់ថ្នាក់ជាឧបករណ៍មូលធន ត្រូវបានកត់ត្រាដោយផ្ទាល់ជាមូលធន។

២.១៦ ទុនបម្រុង

ទុនបម្រុង រួមមានទុនបម្រុងបទប្បញ្ញត្តិ និងទុនបម្រុងផ្សេងទៀត។

ទុនបម្រុងតាមច្បាប់

ធនាគារ និង គ្រឹះស្ថានហិរញ្ញវត្ថុត្រូវបានតម្រូវឱ្យគណនាសំវិធានធនតាមច្បាប់អនុលោមទៅតាម ប្រកាសលេខ៧៧-០១៧-៣៤៤ប្រ.ក ចុះថ្ងៃទី០១ ខែធ្នូ ឆ្នាំ២០១៧ និងសារាចរណែនាំលេខ ៧៧-០១៨-០០១ ចុះថ្ងៃទី១៦ ខែកុម្ភៈ ឆ្នាំ២០១៨ ស្តីពី“ចំណាត់ថ្នាក់ហានិភ័យឥណទាន និង សំវិធានធនលើអ៊ុយកែរមិន”។ ប្រសិនបើសំវិធានធនតាមច្បាប់បង្ក មានចំនួនខ្ពស់ជាងការថយចុះតម្លៃបង្កផ្នែកតាម CIFRS for SMEs នោះ ‘ការបំពេញបន្ថែម - topping up’ នឹងត្រូវបានកត់ត្រាជាទុនបម្រុងតាមច្បាប់ និង ត្រូវបានដាក់បង្ហាញនៅក្នុងមូលធន។ បន្ទាប់មក ទុនបម្រុងត្រូវបានកត់ត្រាត្រឡប់ទៅវិញ (រហូតដល់សូន្យ) ប្រសិនបើសំវិធានធនតាមច្បាប់បង្ក មានចំនួនស្មើគ្នា ឬ ទាបជាងការថយចុះតម្លៃបង្កដែលផ្អែកតាម CIFRS for SMEs ។ ទុនបម្រុងតាមច្បាប់ត្រូវបានតម្កល់ទុកមួយឡែក ជាទ្រនាប់ដើមទុន ហើយមិនអាចបែងចែកបាន និងមិនត្រូវបានអនុញ្ញាតឱ្យរួមបញ្ចូលនៅក្នុងការគណនាមូលនិធិផ្ទាល់សុទ្ធទេ។

ទុនបម្រុងផ្សេងៗ គឺសម្រាប់លម្អៀងពីការប្តូររូបិយប័ណ្ណរវាងរូបិយប័ណ្ណគោល និងរូបិយប័ណ្ណសម្រាប់បង្ហាញ។

៣. ការប៉ាន់ស្មាន ការសន្មត និងការវិនិច្ឆ័យគណនេយ្យសំខាន់ៗ

ក្រុមហ៊ុនធ្វើការប៉ាន់ស្មាននិងការសន្មតដែលប៉ះពាល់ដល់ចំនួនទ្រព្យសកម្ម និងបំណុលដែលបានរាយការណ៍។ ការប៉ាន់ស្មាន និង ការវិនិច្ឆ័យត្រូវបានវាយតម្លៃជាបន្តបន្ទាប់ដោយផ្អែកតាមបទពិសោធន៍ក្នុងគ្រាមុន និង កត្តាផ្សេងៗទៀតរួមមានការរំពឹងទុកអំពីព្រឹត្តិការណ៍នាពេលអនាគតដែលគេជឿជាក់ថាមានភាពសមហេតុផលទៅតាមកាលៈទេសៈផ្សេងៗ។

(ក) ការខាតបង់លើការថយចុះតម្លៃនៃហ្វូស៊ីលីវីហិរញ្ញវត្ថុ

ក្រុមហ៊ុនបានធ្វើសំវិធានធនសម្រាប់ការខាតបង់បណ្តាលមកពីការថយចុះតម្លៃឥណទាន និងបុរេប្រទាន ផ្អែកលើការវាយតម្លៃលើការប្រមូលមកវិញបាន។ គណៈគ្រប់គ្រងបានអនុវត្តតាមគោលការណ៍ស្តង់ដារគណនេយ្យ ហើយគណៈគ្រប់គ្រងបានធ្វើការវិនិច្ឆ័យលើកត្តា

អនាគត និងកត្តាសំខាន់ៗផ្សេងៗទៀត ដែលទាក់ទងនឹងការប៉ាន់ស្មាននៃចំនួនទឹកប្រាក់ និងពេលវេលារបស់លំហូរសាច់ប្រាក់ដើម្បីទទួលបានស្គាល់សំវិធានធនបណ្តាលមកពីការថយចុះតម្លៃឥណទាន និងបុរេប្រទាន។ ក្នុងចំណោមកត្តាដែលបានពិចារណា រួមមានការធ្វើចំណាត់ថ្នាក់ផលប៉ុន្តែឥណទានរបស់ក្រុមហ៊ុន ចំណុចនៃការមិនសងត្រឡប់មកវិញនៃឥណទានមិនដំណើរការ ផលប៉ះពាល់រួមរបស់អ្នកខ្ចី តម្លៃសុទ្ធដែលអាចស្រោចស្រង់បាន នៃវត្ថុបញ្ចាំពាក់ព័ន្ធ និងលទ្ធផលនៃគំរូអាជីវកម្មរបស់អតិថិជន សមត្ថភាពក្នុងការបង្កើតលំហូរសាច់ប្រាក់គ្រប់គ្រាន់ដើម្បីសងបំណុល និងចំនួនសរុប និងចំណាត់ថ្នាក់នៃ បំណុលរបស់ម្ចាស់ឥណទានផ្សេងទៀត ។

(ខ) អត្ថប្រយោជន៍បុគ្គលិករយៈពេលវែង - កាតព្វកិច្ចការទូទាត់ប្រាក់បំណាច់អតីតភាពការងារ

តម្លៃបច្ចុប្បន្ននៃកាតព្វកិច្ចការទូទាត់ប្រាក់បំណាច់អតីតភាពការងារ គឺផ្អែកលើតក្កាមួយចំនួនដែលបានកំណត់លើមូលដ្ឋានដោយប្រើប្រាស់ការប៉ាន់ស្មានមួយចំនួន។ ការប៉ាន់ស្មានដោយប្រើប្រាស់ការកំណត់ថ្លៃដើមសម្រាប់កាតព្វកិច្ចការទូទាត់ប្រាក់បំណាច់អតីតភាពការងារ រួមមានអត្រាលាយបំរែបំរួលរបស់បុគ្គលិក និងអត្រាអប្បហារ។ បម្រែបម្រួលនៃការប៉ាន់ស្មាននេះនឹងប៉ះពាល់ដល់តម្លៃយោងនៃកាតព្វកិច្ចការទូទាត់ប្រាក់បំណាច់អតីតភាពការងារ។

៤. ការផ្លាស់ប្តូរមកអនុវត្ត CIFRS for SMEs

របាយការណ៍ហិរញ្ញវត្ថុរបស់ក្រុមហ៊ុនសម្រាប់ដំណាច់ឆ្នាំថ្ងៃទី៣១ ខែធ្នូ ឆ្នាំ២០១៩ គឺជារបាយការណ៍ ហិរញ្ញវត្ថុប្រចាំឆ្នាំដំបូង ដែលត្រូវបានរៀបចំឡើងតាម CIFRS for SMEs ។

គោលការណ៍គណនេយ្យ CIFRS for SMEs របស់ក្រុមហ៊ុនបានបង្ហាញនៅកំណត់សម្គាល់២ ត្រូវបានអនុវត្តក្នុងការរៀបចំរបាយការណ៍ហិរញ្ញវត្ថុសម្រាប់ដំណាច់ឆ្នាំថ្ងៃទី៣១ ខែធ្នូ ឆ្នាំ២០១៨ ពិតមានប្រៀបធៀប និងរបាយការណ៍ស្ថានភាពហិរញ្ញវត្ថុដើមគ្រា។

ការផ្លាស់ប្តូរមកអនុវត្ត CIFRS for SMEs បានបណ្តាលឱ្យមានការផ្លាស់ប្តូរមួយចំនួននៅក្នុងគោលការណ៍គណនេយ្យរបស់ក្រុមហ៊ុនបើប្រៀបធៀបទៅនឹងការប្រើប្រាស់នៅពេលអនុវត្ត CAS និងគោលការណ៍ណែនាំ ដែលចេញដោយធនាគារកណ្តាល ។

កំណត់សម្គាល់ខាងក្រោមបានពន្យល់ចំពោះរបាយការណ៍ហិរញ្ញវត្ថុបានពិពណ៌នាអំពីភាពខុសគ្នារវាងមូលធននិងលទ្ធផលលម្អិតសរុបដែលត្រូវបានបង្ហាញក្រោមស្តង់ដារ CAS និងចំនួនទឹកប្រាក់ដែលបានបង្ហាញថ្មីក្រោមស្តង់ដារ CIFRS for SMEs សម្រាប់ដំណាច់

ការិយបរិច្ឆេទរាយការណ៍នៅថ្ងៃទី៣១ ខែធ្នូ ឆ្នាំ២០១៨ ក៏ដូចជាបានបង្ហាញមូលធននៅក្នុង របាយការណ៍ស្ថានភាពហិរញ្ញវត្ថុដើមគ្រា (ឧ. នៅថ្ងៃទី១ ខែមករា ឆ្នាំ២០១៨)។ ក្រុមហ៊ុនក៏បាន ពិពណ៌នារាល់តម្រូវការផ្លាស់ប្តូរនៅក្នុងគោលការណ៍គណនេយ្យដែលបានធ្វើឡើងលើការអនុ ម័ត CIFRS for SMEs លើកដំបូង។

៤. ការផ្លាស់ប្តូរមកអនុវត្ត CIFRS for SMEs (ត)

នៅក្នុងតារាងខាងក្រោម មូលធនដែលត្រូវបានកំណត់ ឱ្យស្របទៅតាម CIFRS for SMEs គឺបាន ផ្ទៀងផ្ទាត់ទៅនឹងមូលធនដែលត្រូវបានកំណត់ ឱ្យស្របទៅតាម CAS និង គោលការណ៍ណែនាំដែលចេញដោយធនាគារកណ្តាល នៅថ្ងៃទី០១ ខែមករា ឆ្នាំ២០១៨ (កាលបរិច្ឆេទការផ្លាស់ប្តូរមកអនុវត្ត CIFRS for SMEs) និងថ្ងៃទី៣១ ខែធ្នូ ឆ្នាំ២០១៨ (នា ដំណាច់ចុងការិយបរិច្ឆេទបានបង្ហាញនៅក្នុងរបាយការណ៍ហិរញ្ញវត្ថុថ្មីៗ ត្រូវបានរៀបចំឡើងឱ្យ ស្របទៅតាម CAS និងគោលការណ៍ណែនាំដែលចេញដោយធនាគារកណ្តាល)។

៤.១ ការផ្ទៀងផ្ទាត់មូលធន

	គិតត្រឹមថ្ងៃទី៣១ ខែធ្នូ ឆ្នាំ២០១៨		គិតត្រឹមថ្ងៃទី១ ខែមករា ឆ្នាំ២០១៨	
	ដុល្លារអាមេរិក	ពាន់រៀល	ដុល្លារអាមេរិក	ពាន់រៀល
មូលធនដែលបានរាយការណ៍ក្រោម CAS និងគោលការណ៍ណែនាំរបស់ធនាគារកណ្តាល				
ណ្តាល	១២.៥១០.៦៧០	៥០.២៦៧.៨៧២	៦.៧៨៤.៤៥៧	២៧.៣៨៨.៨៥១
ផលប៉ះពាល់ចំពោះការផ្លាស់ប្តូរមកអនុវត្ត CIFRS for SMEs (កំណត់សម្គាល់ ៤.៣ ក)	១.០៥២.០០៦	៤.២២៦.៩៦១	៩៣០.៧៤៤	៣.៧៥៧.៤១៥
មូលធនដែលបានរាយការណ៍ក្រោម CIFRS for SMEs	១៣.៥៦២.៦៧៦	៥៤.៤៩៤.៨៣៣	៧.៧១៥.២០១	៣១.១៤៦.២៦៦

៤.២ ការផ្ទៀងផ្ទាត់លទ្ធផលលម្អិតសរុប

	ថ្ងៃទី៣១ ខែធ្នូ ឆ្នាំ២០១៨	
	ដុល្លារអាមេរិក	ពាន់រៀល
លទ្ធផលលម្អិតសរុបដែលបានរាយការណ៍ក្រោម CAS និងគោលការណ៍ណែនាំរបស់ ធនាគារកណ្តាល	៧២៦.២១៣	២.៩១៧.៩២៣
ផលប៉ះពាល់ចំពោះការផ្លាស់ប្តូរមកអនុវត្ត CIFRS for SMEs (កំណត់សម្គាល់ ៤.៣ ក)	(១៥៧.៧០៦)	(៩២២.៧៨២)
លទ្ធផលលម្អិតសរុបដែលបានរាយការណ៍ក្រោម CIFRS for SMEs	៥៦៨.៥០៧	១.៩៩៥.១៤១

៤. ការផ្លាស់ប្តូរមកអនុវត្ត CIFRS for SMEs (ត)

៤.២ ការផ្ទៀងផ្ទាត់លទ្ធផលលម្អិតសរុប (ត)

(*) ការបញ្ជាក់រូបិយប័ណ្ណ

អនុលោមតាមប្រកាសលេខ ធ៧-០៧-១៦៤ ប្រ.ក របស់ធនាគារជាតិ នៃ កម្ពុជា ចុះ ថ្ងៃទី១៣ ខែធ្នូ ឆ្នាំ២០០៧ របាយការណ៍ហិរញ្ញវត្ថុ ត្រូវបានប្តូរពីប្រាក់ដុល្លារអាមេរិក ទៅជា ប្រាក់រៀល ដោយប្រើអត្រានាថ្ងៃចុះបញ្ជី (១ដុល្លារអាមេរិក ស្មើនឹង ៤.០១៨ រៀល) គិតត្រឹម ថ្ងៃទី៣១ ខែធ្នូ ឆ្នាំ២០១៨។ ដោយអនុវត្តតាមផ្នែកទី ៣០ នៃ CIFRS for SMEs របាយការណ៍ លទ្ធផលលម្អិត សម្រាប់ដំណាច់ឆ្នាំថ្ងៃទី៣១ ខែធ្នូ ឆ្នាំ២០១៨ ត្រូវបានប្តូរសារជាថ្មីទៅជាប្រាក់ រៀល ដោយប្រើអត្រាមធ្យមប្រចាំឆ្នាំ ដែល១ដុល្លារអាមេរិក ស្មើនឹង ៤.០៤៥ រៀល។ សម្រាប់ ហេតុផលជាក់ស្តែង ក្រុមហ៊ុនមិនបានបង្ហាញការផ្ទៀងផ្ទាត់នៃខ្លាំងចំណូល និងចំណាយ នីមួយៗ នៅក្នុងរបាយការណ៍លទ្ធផលលម្អិតសម្រាប់ដំណាច់ឆ្នាំថ្ងៃទី៣១ ខែធ្នូ ឆ្នាំ២០១៨ ទេ។ ផលប៉ះពាល់នៃការប្តូរសារជាថ្មីពីអត្រាចុះបញ្ជីទៅប្រើអត្រាមធ្យម គឺមិនមានជាសារវន្ត ទេ ហើយបានរាយការណ៍ជាលទ្ធផលលម្អិតផ្សេងៗ និងទុនបម្រុងផ្សេងៗ ។

៤. ការផ្លាស់ប្តូរមកអនុវត្ត CIFRS for SMEs (ត)

៤.៣.ក ផលប៉ះពាល់នៃការផ្លាស់ប្តូរមកអនុវត្ត CIFRS for SMEs (ការផ្ទៀងផ្ទាត់លម្អិតនៃមូលធន)

កំណត់សម្គាល់	CAS ខិតខំគោលការណ៍ណែនាំរបស់ធនាគារកណ្តាល គិតត្រឹមថ្ងៃទី១ ខែមករា ឆ្នាំ២០១៨		ផលប៉ះពាល់នៃការផ្លាស់ប្តូរមកអនុវត្ត CIFRS for SMEs គិត ត្រឹមថ្ងៃទី១ ខែមករា ឆ្នាំ២០១៨		CIFRS for SMEs គិតត្រឹមថ្ងៃទី១ ខែមករា ឆ្នាំ២០១៨		
	ដុល្លារអាមេរិក	ពាន់រៀល	ដុល្លារអាមេរិក	ពាន់រៀល	ដុល្លារអាមេរិក	ពាន់រៀល	
ទ្រព្យសកម្ម							
សាច់ប្រាក់ក្នុងដៃ	១៧១.១៤៨	៦៩០.៩២៤	-	-	១៧១.១៤៨	៦៩០.៩២៤	
ប្រាក់បញ្ញើ និងការដាក់ប្រាក់នៅធនាគារកណ្តាល និងគ្រឹះស្ថាន មីក្រូហិរញ្ញវត្ថុផ្សេងៗ	a,b	៦៧៥.៧២៣	២.៧២៧.៨៩៣	(២៤៩.១៤៥)	(១.០០៥.៧៩៨)	៤២៦.៥៧៨	១.៧២២.០៩៥
ឥណទាន និងបុរេប្រទានតាមថ្លៃដើមដករំលស់	c	១៣.៣១៩.៤០៨	៥៣.៧៧០.៤៥០	១០១.៨៥៤	៤១១.១៨៥	១៣.៤២១.២៦២	៥៤.១៨១.៦៣៥
ប្រាក់តម្កល់តាមច្បាប់នៅធនាគារកណ្តាល	a	-	-	២៥០.០០០	១.០០៩.២៥០	២៥០.០០០	១.០០៩.២៥០
ទ្រព្យសកម្មផ្សេងៗ	b,c	១៤៦.៦៦០	៥៩២.០៦៦	(១០៩.០២៩)	(៤៤០.១៥០)	៣៧.៦៣១	១៥១.៩១៦
ទ្រព្យសម្បត្តិ និងបរិក្ខារ		៤៣៩.៨៤៨	១.៧៧៥.៦៦៦	-	-	៤៣៩.៨៤៨	១.៧៧៥.៦៦៦
ទ្រព្យសកម្មអរូបី		៤.៥៣៤	១៨.៣០៤	-	-	៤.៥៣៤	១៨.៣០៤
ពន្ធពន្យារទ្រព្យសកម្ម	e	-	-	២.២៣៥	៩.០២៣	២.២៣៥	៩.០២៣
ទ្រព្យសកម្មសរុប		១៤.៧៥៧.៣២១	៥៩.៥៧៥.៣០៣	(៤.០៨៥)	(១៦.៤៩០)	១៤.៧៥៣.២៣៦	៥៩.៥៥៨.៨១៣
បំណុល និងមូលធន							
បំណុល							
បំណុលផ្សេងៗ	d	២២៣.៤៥៤	៩០២.០៨៤	(១៧.៧៦៦)	(៧១.៧២២)	២០៥.៦៨៨	៨៣០.៣៦២
ប្រាក់កម្ចី	d	៧.៦៨៦.៤២៦	៣១.០៣០.១០២	(៩១៦.៤៨៦)	(៣.៦៩៩.៨៥៤)	៦.៧៦៩.៩៤០	២៧.៣៣០.២៤៨

បំណុលពន្ធលើប្រាក់ចំណូលក្នុងគ្រា	e	៦២.៩៨៤	២៥៤.២៦៦	(៥៧៧)	(២.៣២៩)	៦២.៤០៧	២៥១.៩៣៧
បំណុលសរុប		៧.៩៧២.៨៦៤	៣២.១៨៦.៤៥២	(៩៣៤.៨២៩)	(៣.៧៧៣.៩០៥)	៧.០៣៨.០៣៥	២៨.៤១២.៥៤៧
មូលធន							
ដើមទុន		៥.០០០.០០០	២០.១៨៥.០០០	-	-	៥.០០០.០០០	២០.១៨៥.០០០
ការដាក់ដើមទុន	d	-	-	១.២៤៦.៧៩៤	៥.០៣៣.៣០៧	១.២៤៦.៧៩៤	៥.០៣៣.៣០៧
ទនបម្រុង	f	-	-	៣៣.០៥៥	១៣៣.៤៤៣	៣៣.០៥៥	១៣៣.៤៤៣
ចំណេញរក្សាទុក		១.៧៨៤.៤៥៧	៧.២០៣.៨៥១	(៣៤៩.១០៥)	(១.៤០៩.៣៣៥)	១.៤៣៥.៣៥២	៥.៧៩៤.៥១៦
មូលធនសរុប		៦.៧៨៤.៤៥៧	២៧.៣៨៨.៨៥១	៩៣០.៧៤៤	៣.៧៥៧.៤១៥	៧.៧១៥.២០១	៣១.១៤៦.២៦៦
បំណុល និងមូលធនសរុប		១៤.៧៥៧.៣២១	៥៩.៥៧៥.៣០៣	(៤.០៨៥)	(១៦.៤៩០)	១៤.៧៥៣.២៣៦	៥៩.៥៥៨.៨១៣

៤. ការផ្លាស់ប្តូរមកអនុវត្ត CIFRS for SMEs (ត)

៤.៣.ក ផលប៉ះពាល់នៃការផ្លាស់ប្តូរមកអនុវត្ត CIFRS for SMEs (ការរៀបចំផ្លាស់ប្តូរនៃមូលធន) (ត)

កំណត់សម្គាល់	ផលប៉ះពាល់នៃការផ្លាស់ប្តូរមកអនុវត្ត CIFRS for SMEs					
	CAS និងគោលការណ៍ណែនាំរបស់ធនាគារកណ្តាល គិតត្រឹមថ្ងៃទី៣១ ខែធ្នូ ឆ្នាំ២០១៤		CIFRS for SMEs គិតត្រឹមថ្ងៃទី៣១ ខែធ្នូ ឆ្នាំ២០១៤		CIFRS for SMEs គិតត្រឹមថ្ងៃទី៣១ ខែធ្នូ ឆ្នាំ២០១៤	
	ដុល្លារអាមេរិក	ពាន់រៀល	ដុល្លារអាមេរិក	ពាន់រៀល	ដុល្លារអាមេរិក	ពាន់រៀល
ទ្រព្យសកម្ម						
សាច់ប្រាក់ក្នុងដៃ		១០៨.៦៧៤		-		១០៨.៦៧៤
ប្រាក់បញ្ញើ និងការដាក់ប្រាក់នៅធនាគារកណ្តាល និងគ្រឹះស្ថានដីក្រូហិរញ្ញវត្ថុផ្សេងៗ			៤៣៦.៦៥២			៤៣៦.៦៥២
	a,b	៧៧៥.០១២	៣.១១៣.៩៩៨	(៤៩៨.៣៩៧)	(២.០០២.៥៥៩)	២៧៦.៦១៥
ឥណទាន និងបុរេប្រទានតាមផ្លូវដើមដកវិលសំ	c	២៣.០២២.៤២៧	៩២.៥០៤.១១២	២៧២.៥០១	១.០៩៤.៩០៩	២៣.២៩៤.៩២៨
ប្រាក់តម្កល់តាមច្បាប់នៅធនាគារកណ្តាល	a	-	-	៥០០.០០០	២.០០៩.០០០	៥០០.០០០
ទ្រព្យសកម្មផ្សេងៗ	b,c	២៥០.២៦២	១.០០៥.៥៥៣	(១៩៩.៣០៦)	(៨០០.៨១២)	៥០.៩៥៦
ទ្រព្យសម្បត្តិ និងបរិក្ខារ		៤៧៩.១៣៩	១.៩២៥.១៨១	-	-	៤៧៩.១៣៩
ទ្រព្យសកម្មអរូបី		៣.២៤៦	១៣.០៤២	-	-	៣.២៤៦
ពន្ធពន្យារទ្រព្យសកម្ម	e	៧០.៤៨៧	២៨៣.២១៧	(២៨.៧៩២)	(១១៥.៦៨៦)	៤១.៦៩៥
		២៤.៧០៩.២៤៧	៩៩.២៨១.៧៥៥	៤៦.០០៦	១៨៤.៤៥២	២៤.៧៥៥.២៥៣
បំណុល និងមូលធន						
បំណុល						
បំណុលផ្សេងៗ	d	១៧៥.៦៥៦	៧០៥.៧៨៧	(៤១.៧៤៣)	(១៦៧.៧២៥)	១៣៣.៩១៣
ប្រាក់កម្ចី	d	១១.៦៩៧.៥៥៦	៤៧.០០០.៧៨០	(៤៩៣.១៤៧)	(៣.៥៨៨.៦៦៥)	១០.៨០៤.៤០៩
បំណុលពន្ធលើប្រាក់ចំណូលក្នុងគ្រា	e	២៣៣.២៩៨	៩៣៧.៣៩១	(៣៧១)	(១.៤៩០)	២៣២.៩២៧
កាតព្វកិច្ចការទូទាត់ប្រាក់បំណាច់អតីតភាពការងារបុគ្គលិក	g	៩២.០៦៧	៣៦៩.៩២៥	(៧០.៧៣៩)	(២៨៤.២២៩)	២១.៣២៨
បំណុលសរុប		១២.១៩៨.៥៧៧	៤៩.០១៣.៨៨៣	(១.០០៦.០០០)	(៤.០៤២.១០៩)	១១.១៩២.៥៧៧
		១២.១៩៨.៥៧៧	៤៩.០១៣.៨៨៣	(១.០០៦.០០០)	(៤.០៤២.១០៩)	១១.១៩២.៥៧៧
មូលធន						
ដើមទុន						
ការដាក់ដើមទុន	d	១០.០០០.០០០	៤០.១៨០.០០០	-	២៣០.០០០	១០.០០០.០០០
ទុនបម្រុង	f	-	-	១.៥២៥.៧៦២	៦.១៦១.៧៣៣	១.៥២៥.៧៦២

ចំណេញរក្សាទុក

-	-	២២២.២០៥	៥៩៤.០៨៦	២២២.២០៥	៥៩៤.០៨៦
២.៥១០.៦៧០	១០.០៨៧.៨៧២	(៦៩៥.៩៦១)	(២.៧៥៨.៨៥៨)	១.៨១៤.៧០៩	៧.៣២៩.០១៤

មូលធនសរុប

១២.៥១០.៦៧០	៥០.២៦៧.៨៧២	១.០៥២.០០៦	៤.២២៦.៩៦១	១៣.៥៦២.៦៧៦	៥៤.៤៩៤.៨៣៣
------------	------------	-----------	-----------	------------	------------

បំណុល និងមូលធនសរុប

២៤.៧០៩.២៤៧	៩៩.២៨១.៧៤៥	៤៦.០០៦	១៨៤.៨៥២	២៧.៧៥៥.២៥៣	៩៩.៤៦៦.៦០៧
------------	------------	--------	---------	------------	------------

៤. ការផ្លាស់ប្តូរមកអនុវត្ត CIFRS for SMEs (ត)

៤.៣.ខ ផលប៉ះពាល់នៃការផ្លាស់ប្តូរមកអនុវត្ត CIFRS for SMEs (ការផ្ទៀងផ្ទាត់លម្អិតនៃលទ្ធផលលម្អិតសរុប)

កំណត់	សម្គាល់	CAS និង គោលការណ៍ណែនាំរបស់បណ្តាញសម្រាប់ដំណាច់ឆ្នាំថ្ងៃទី៣១ ខែធ្នូ ឆ្នាំ២០១៨		ផលប៉ះពាល់នៃការផ្លាស់ប្តូរមកអនុវត្ត CIFRS for SMEs សម្រាប់ដំណាច់ឆ្នាំថ្ងៃទី៣១ ខែធ្នូ ឆ្នាំ២០១៨		CIFRS for SMEs សម្រាប់ដំណាច់ឆ្នាំថ្ងៃទី៣១ ខែធ្នូ ឆ្នាំ២០១៨	
		ដុល្លារអាមេរិក		ដុល្លារអាមេរិក		ដុល្លារអាមេរិក	
		ក	ពាន់រៀល	ក	ពាន់រៀល	ក	ពាន់រៀល
ចំណូលការប្រាក់	c	៣.០៥២.៦០៦	១២.២២៥.១៩១	៤១៨.៩១៨	១.៧៧៦.៦៧៤	៣.៤៦១.៥២៤	១៤.០០១.៨៦៥
ចំណាយការប្រាក់	d	(៤៣៤.៥៣២)	(១.៧៤៥.៩៩០)	(២៨៧.៣៤៦)	(១.១៧៤.០៤៧)	(៧២១.៨៧៤)	(២.៩១៩.៩៩៧)
ចំណូលការប្រាក់សុទ្ធ		២.៦១៨.០៧៤	១០.៤៧៩.២០១	១៣១.៥៧២	៦០២.៦២៧	២.៧៣៩.៦៥០	១១.០៨១.៨៦៨
ចំណូលកម្រៃ និងជើងសារ	c	-	-	១.៦៥២	៦.៦៨២	១.៦៥២	៦.៦៨២
ចំណាយកម្រៃ និងជើងសារ	h	-	-	(១៤.៥២៣)	(៥៨.៧៤៦)	(១៤.៥២៣)	(៥៨.៧៤៦)
ចំណូល/(ចំណាយ)កម្រៃ និងជើងសារសុទ្ធ		-	-	(១២.៨៧១)	(៥២.០៦៤)	(១២.៨៧១)	(៥២.០៦៤)
សំវិធានធនសម្រាប់ការខាតបង់បណ្តាលមកពីហ្វាស៊ីលីតឺ	c	(២៤៤.៧៦៤)	(៩៨៣.៤៧៤)	១៩១.១៣៩	៧៦៦.៥៤៩	(៥៣.៦២៩)	(២១៦.៩២៩)
ចំណូលប្រតិបត្តិការផ្សេងៗ	c	៥៣៥.១៦២	២.១៥០.២៨១	(៥៣១.៤០៥)	(២.១៣៥.០៨៤)	៣.៧៥៧	១៥.១៩៧
ចំណូល/(ខាត) ប្រតិបត្តិការផ្សេងៗសុទ្ធ		២៩០.៣៩៨	១.១៦៦.៨០៧	(៣៤០.២៦៦)	(១.៣៦៨.៥៣៥)	(៤៩.៨៧២)	(២០១.៧៣២)
		(១.៣១៥.៤៧៧)					
ចំណាយបុគ្គលិក	g	៤	(៥.២៨៥.៥៧៥)	៧០.៨១១	២៥០.៩១៣	(១.២៤៤.៦៦៣)	(៥.០៣៤.៦៦២)
ចំណាយទូទៅ និងចំណាយរដ្ឋបាល	d	(៥៣៣.៣២៤)	(២.១៤៧.៨៩៦)	២៤.២៨១	៨៣.៨១៧	(៥០៩.០៤៣)	(២.០៥៩.០៧៩)
រំលស់ទ្រព្យសម្បត្តិ និងបរិក្ខារ និងរំលស់ទ្រព្យសកម្មអរូបី		(១២៦.៧៣៨)	(៥០៩.២៣៣)	-	(៣.៤២២)	(១២៦.៧៣៨)	(៥១២.៦៥៥)
ចំណេញប្រតិបត្តិការ		៩២២.៩៣២	៣.៧០៨.៣៤០	(១២៦.៤៧៣)	(៤៨៦.៦៦៤)	៧៩៦.៤៥៩	៣.២២១.៦៧៦
ចំណាយពន្ធលើប្រាក់ចំណូល	e	(១៩៦.៧១៩)	(៧៩០.៤១៧)	(៣១.២៣៣)	(១៣១.៦៤៩)	(២២៧.៩៥២)	(៩២២.០៦៦)
ចំណេញក្នុងឆ្នាំ		៧២៦.២១៣	២.៩១៧.៩២៣	(១៥៧.៧០៦)	(៦១៨.៣១៣)	៥៦៨.៥០៧	២.២៩៩.៦១០
លទ្ធផលលម្អិតផ្សេងៗ៖							
ខ្ទង់ដែលមិនត្រូវបានចាត់ថ្នាក់ឡើងវិញក្នុងចំណេញ-ខាត							
លម្អៀងពីការប្តូររូបិយប័ណ្ណ		-	-	-	(៣០៤.៤៦៩)	-	(៣០៤.៤៦៩)
លទ្ធផលលម្អិតផ្សេងៗក្នុងឆ្នាំ		-	-	-	(៣០៤.៤៦៩)	-	(៣០៤.៤៦៩)
លទ្ធផលលម្អិតផ្សេងៗសរុបក្នុងឆ្នាំ		៧២៦.២១៣	២.៩១៧.៩២៣	(១៥៧.៧០៦)	(៩២២.៧៨២)	៥៦៨.៥០៧	១.៩៩៥.១៤១
ចំណេញរបស់៖							
ម្ចាស់ក្រុមហ៊ុន		៧២៦.២១៣	២.៩១៧.៩២៣	(១៥៧.៧០៦)	(៦១៨.៣១៣)	៥៦៨.៥០៧	២.២៩៩.៦១០
លទ្ធផលលម្អិតសរុបរបស់៖							

៤. ការផ្លាស់ប្តូរមេកអនុវត្ត CIFRS for SMEs (ត)

៤.៣.ខ ផលប៉ះពាល់នៃការផ្លាស់ប្តូរមេកអនុវត្ត CIFRS for SMEs (ការផ្ទៀងផ្ទាត់លម្អិតនៃលទ្ធផលលម្អិតសរុប)

កំណត់សម្គាល់ការផ្ទៀងផ្ទាត់ខាងលើនៃមូលធន និងលទ្ធផលលម្អិតសរុប បានបង្ហាញខាងក្រោម៖

កំណត់សម្គាល់ការផ្ទៀងផ្ទាត់មូលធន និងលទ្ធផលលម្អិតសរុប

- (a) ប្រាក់តម្កល់តាមច្បាប់នៅធនាគារកណ្តាល
 ក្រុមហ៊ុនបានធ្វើចំណាត់ថ្នាក់នៃប្រាក់តម្កល់តាមច្បាប់មកពី “ប្រាក់បញ្ញើ និងការដាក់ប្រាក់នៅធនាគារកណ្តាល និងគ្រឹះស្ថានហិរញ្ញវត្ថុផ្សេងៗ” ទៅជាប្រាក់តម្កល់តាមច្បាប់នៅគណនីធនាគារកណ្តាល ដោយសារប្រាក់បញ្ញើមិនបានបំពេញតាមលក្ខខណ្ឌតាមនិយមន័យជាទ្រព្យសកម្មហិរញ្ញវត្ថុនៅផ្នែកទី ១១ ក្រោម CIFRS for SMEs។
- (b) សំវិធានធនសម្រាប់ប្រាក់បញ្ញើ និងការដាក់ប្រាក់តាមច្បាប់នៅធនាគារផ្សេងៗវាស់វែងតាមថ្លៃដើមដករំលស់
 អនុលោមតាម CAS និងគោលការណ៍ណែនាំរបស់ធនាគារជាតិ នៃ កម្ពុជា សំវិធានធនតាមច្បាប់១% ត្រូវបានធ្វើឡើងលើប្រាក់បញ្ញើ និងការដាក់ប្រាក់នៅធនាគារជាសំវិធានធនសម្រាប់ការខាតបង់បណ្តាលមកពីការថយចុះតម្លៃ។ អនុលោមតាម CIFRS for SMEs សំវិធានធនត្រូវធ្វើឡើងនៅពេលដែលមានភស្តុតាងបញ្ជាក់ពីការខាតបង់បណ្តាលមកពីការថយចុះតម្លៃ។ ដូច្នេះ ក្រុមហ៊ុនបានកត់បញ្ជ្រាស់សំវិធានធនបណ្តាលមកពីការថយចុះតម្លៃត្រឡប់មកវិញ ចំនួន ១.២០៣ ដុល្លារអាមេរិក សម្រាប់សមតុល្យនៅថ្ងៃទី៣១ ខែធ្នូ ឆ្នាំ២០១៨ ពីសមតុល្យប្រាក់បញ្ញើ និងការដាក់ប្រាក់នៅធនាគារកណ្តាល និងគ្រឹះស្ថានហិរញ្ញវត្ថុផ្សេងៗ។
 ក្រុមហ៊ុនក៏បានធ្វើចំណាត់ថ្នាក់បង្កការប្រាក់ត្រូវទទួលបានចំនួន ៨៥៥ ដុល្លារអាមេរិក សម្រាប់សមតុល្យនៅថ្ងៃទី០១ ខែមករា ឆ្នាំ២០១៨ និងចំនួន ៤០០ ដុល្លារអាមេរិក សម្រាប់សមតុល្យនៅថ្ងៃទី៣១ ខែធ្នូ ឆ្នាំ២០១៨ ពីទ្រព្យសកម្ម ផ្សេងៗ ទៅជា ប្រាក់បញ្ញើ និងប្រាក់ដាក់នៅធនាគារកណ្តាល និងគ្រឹះស្ថានហិរញ្ញវត្ថុផ្សេងៗ ដើម្បីអនុវត្ត

តាមការបង្ហាញរបស់ប្រាក់បញ្ញើ និង ប្រាក់ដាក់នៅគ្រឹះស្ថានហិរញ្ញវត្ថុ វាស់វែងតាម ថ្លៃដើមដករំលស់ ក្នុងអនុលោមតាម CIFRS for SMEs។

(c) ឥណទាន និងបុរេប្រទានវាស់វែងតាមថ្លៃដើមដករំលស់ និងចំណូលការប្រាក់ អនុលោមតាម CAS និងគោលការណ៍ណែនាំរបស់ធនាគារជាតិ នៃ កម្ពុជា សំវិធាន ធនសម្រាប់ការខាតបង់ដែល បណ្តាលមកពីការថយចុះតម្លៃឥណទាន និងបុរេ ប្រទាន ត្រូវបានធ្វើឡើងដោយអនុលោមតាមប្រកាសរបស់ធនាគារ កណ្តាល លេខ ធ៦-០១៧-៣៤៤ ប្រ.ក ចុះថ្ងៃទី០១ ខែធ្នូ ឆ្នាំ២០១៨ ស្តីពីចំណាត់ថ្នាក់ហានិភ័យឥណ ទាន និងសំវិធានធនបណ្តាលមកពីការថយចុះតម្លៃសម្រាប់ធនាគារ និងគ្រឹះស្ថាន ហិរញ្ញវត្ថុ។ អនុលោមតាម CIFRS for SMEs សំវិធានធនត្រូវធ្វើឡើងនៅពេលដែល មានភស្តុតាងបញ្ជាក់ពីការខាតបង់បណ្តាលមកពីការថយចុះតម្លៃឥណទាន និងបុរេ ប្រទាន។ ដូច្នោះ ក្រុមហ៊ុនបានធ្វើនិយ័តកម្មសំវិធានធនមានចំនួន ៣៣.០៥៥ ដុល្លារ អាមេរិក និងចំនួន ២២១.០០២ ដុល្លារអាមេរិក ទៅជាសមតុល្យឥណទាន និងបុរេ ប្រទានសម្រាប់សមតុល្យនៅថ្ងៃទី០១ ខែមករា ឆ្នាំ២០១៨ និងនៅថ្ងៃទី៣១ ខែធ្នូ ឆ្នាំ ២០១៨ ផងដែរ។ ដោយសារមានការផ្លាស់ប្តូរក្នុងសំវិធានធនសម្រាប់សំវិធានធនការ ខាតបង់បណ្តាលមកពីការថយចុះតម្លៃសម្រាប់ឆ្នាំ២០១៨ នៅក្នុងរបាយការណ៍លទ្ធ ផលលម្អិតមានតំហាយទឹកប្រាក់ចំនួន ១៨៩.១៤៩ ដុល្លារអាមេរិក។

- ៤. **ការផ្លាស់ប្តូរមេកអនុវត្ត CIFRS for SMEs (ត)**
- ៤.៣.១ **ផលប៉ះពាល់នៃការផ្លាស់ប្តូរមេកអនុវត្ត CIFRS for SMEs (ការរៀបចំផ្តាត់លម្អិតនៃលទ្ធផល លម្អិតសរុប) (ត)**
- (c) **ឥណទាន និងបុរេប្រទានវាស់វែងតាមថ្លៃដើមដករំលស់ និងចំណូលការប្រាក់ (ត)**

ក្រុមហ៊ុនក៏បានធ្វើចំណាត់ថ្នាក់ឡើងវិញនៃបង្កការប្រាក់ត្រូវទទួល មានចំនួន ១០៨.១៧៤ ដុល្លារអាមេរិក សម្រាប់សមតុល្យនៅថ្ងៃទី០១ ខែមករា ឆ្នាំ២០១៨ និង ចំនួន ១៩៨.៩០៦ ដុល្លារអាមេរិក សម្រាប់សមតុល្យនៅថ្ងៃទី៣១ ខែធ្នូ ឆ្នាំ២០១៨ ពី ទ្រព្យសកម្មផ្សេងៗ ទៅឥណទាន និងបុរេប្រទានវាស់វែងតាមថ្លៃដើមដករំលស់ ដើម្បី អនុវត្តតាមការបង្ហាញនៃឥណទានដែលបានវាស់វែងតាមថ្លៃដើមដករំលស់ អនុលោមតាម CIFRS for SMEs។

អនុលោមតាម CAS និងគោលការណ៍ណែនាំរបស់ធនាគារជាតិនៃកម្ពុជា ចំណូលការប្រាក់ត្រូវបានកត់ត្រាលើមូលដ្ឋានបង្ករបស់អត្រាការប្រាក់តាមកិច្ចសន្យា ខណៈដែលកម្រៃប្រតិបត្តិការ រួមមានកម្រៃដំណើរការឥណទាន និងកម្រៃរដ្ឋបាល ត្រូវបានកត់ត្រាដាច់ដោយឡែកជាកម្រៃ និងចំណូលជើងសារ នៅពេលឥណទានត្រូវបានផ្តល់ឱ្យ។ នៅពេលឥណទានក្លាយជាឥណទានមិនដំណើរការ ត្រូវបានកត់ត្រាជាចំណូលការប្រាក់លើឥណទានរបស់អតិថិជន ត្រូវបានផ្អាករហូតដល់ឥណទានត្រូវបានជឿជាក់លើមូលដ្ឋានសាច់ប្រាក់។ អនុលោមតាម CIFRS for SMEs ចំណូលការប្រាក់ត្រូវបានកត់ត្រាដោយប្រើប្រាស់វិធីសាស្ត្រការប្រាក់មានប្រសិទ្ធភាពដោយរួមបញ្ចូលនូវកម្រៃ ឬចំណាយបន្ថែមនានា ដែលបានចំណាយដោយផ្ទាល់ចំពោះឥណទាន ហើយវាជាផ្នែកមួយនៃអត្រាការប្រាក់មានប្រសិទ្ធភាព។ ដូច្នេះក្រុមហ៊ុនបានធ្វើចំណាត់ថ្នាក់ឡើងវិញនូវកម្រៃដំណើរការ និងកម្រៃរដ្ឋបាល ពីចំណូលប្រតិបត្តិការផ្សេងៗ ដើម្បីទូទាត់ជាមួយឥណទាន និងបុរេប្រទានតាមថ្លៃដើមដករំលស់វាមានចំនួន ៧៦.១២៥ ដុល្លារអាមេរិក នៅថ្ងៃទី០១ ខែមករា ឆ្នាំ២០១៨ និងចំនួន ១៦៤.៥៨៤ ដុល្លារអាមេរិក នៅថ្ងៃទី៣១ ខែធ្នូ ឆ្នាំ២០១៨ ហើយទៅជាចំណូលការប្រាក់មានចំនួន ៤០១.៧៤១ ដុល្លារអាមេរិក សម្រាប់ឆ្នាំ២០១៨ ដើម្បីទទួលស្គាល់ផលប៉ះពាល់លើចំណូលការប្រាក់ ដោយការកត់ត្រាប្រើប្រាស់វិធីសាស្ត្រការប្រាក់មានប្រសិទ្ធភាព។

បន្ថែមពីនេះទៀត ចំណូលការប្រាក់ និងការប្រាក់ត្រូវទទួលបានចំនួន ៣០.៨១២ ដុល្លារអាមេរិក នៅថ្ងៃទី០១ មករា ឆ្នាំ២០១៨ និងចំនួន ៩.៥៦៣ ដុល្លារអាមេរិក នៅថ្ងៃទី៣១ ខែធ្នូ ឆ្នាំ២០១៨ មកពីឥណទានមិនដំណើរការ ក៏ត្រូវបានធ្វើ និយ័តកម្មដោយសារផលប៉ះពាល់នៃអត្រាការប្រាក់មានប្រសិទ្ធភាព និងតម្លៃយោងនៃឥណទានបន្ទាប់ពីការទូទាត់ សំវិធានធនការខាតបង់បណ្តាលមកពីការថយចុះតម្លៃ។

ក្រុមហ៊ុនក៏បានធ្វើនិយ័តកម្មលើចំណូលការប្រាក់ និងការប្រាក់ត្រូវទទួលបានចំនួន ៥.៩៣៨ ដុល្លារអាមេរិក នៅថ្ងៃទី០១ ខែមករា ឆ្នាំ២០១៨ និងចំនួន ៧.៦១៤ ដុល្លារអាមេរិក នៅថ្ងៃទី៣១ ខែធ្នូ ឆ្នាំ២០១៨ ដែលត្រូវបានកត់ត្រានៅក្នុងឆ្នាំផងដែរ។

៤. **ការផ្លាស់ប្តូរមកអនុវត្ត CIFRS for SMEs (ត)**

៤.៣.១ **ផលប៉ះពាល់នៃការផ្លាស់ប្តូរមកអនុវត្ត CIFRS for SMEs (ការផ្ទៀងផ្ទាត់លម្អិតនៃលទ្ធផលលម្អិតសរុប) (ត)**

(c) **ឥណទាន និងបុរេប្រទានវាស់វែងតាមផ្លែដើមដករំលស់ និងចំណូលការប្រាក់ (ត)**

អនុលោមតាមគោលការណ៍គណនេយ្យគ្រាមុន ឥណទានជម្រះចេញពីបញ្ជីគ្រាមុន បានកត់ត្រាត្រឡប់មកវិញ ហើយកត់ត្រាជាចំណូលប្រតិបត្តិការផ្សេងៗ។ ប៉ុន្តែក្នុងការអនុលោមតាមCIFRS for SMEs ការកត់ត្រាត្រឡប់មកវិញត្រូវបានទូទាត់ជាមួយសំវិធានធនការខាតបង់បណ្តាលមកពីការថយចុះតម្លៃក្នុងឆ្នាំ។ ដូច្នោះ ឥណទានជម្រះចេញពីបញ្ជីគ្រាមុនត្រូវបានកត់ត្រាត្រឡប់មកវិញមានចំនួន ១.៩៩០ ដុល្លារអាមេរិក គឺត្រូវបានធ្វើចំណាត់ថ្នាក់ឡើងវិញមកពីចំណូលប្រតិបត្តិការផ្សេងៗ ដើម្បីទូទាត់ជាមួយនឹងសំវិធានធនការខាតបង់បណ្តាលមកពីការថយចុះតម្លៃនៅក្នុងរបាយការណ៍លទ្ធផលលម្អិត។

(d) **ប្រាក់កម្ចីវាស់វែងតាមផ្លែដើមដករំលស់ ចំណាយការប្រាក់ និងការដាក់ដើមទុន**

អនុលោមតាមគោលការណ៍គណនេយ្យគ្រាមុន ចំណាយប្រតិបត្តិការទាក់ទងនឹងប្រាក់កម្ចីដែលទទួលបានពីអ្នកឱ្យខ្ចី ដូចជាកម្រៃដំណើរការ កម្រៃមេធាវីជាដើម ត្រូវបានកត់ត្រាជាចំណាយទូទៅ និងចំណាយរដ្ឋបាល នៅពេលដែលវាកើតឡើង ។ អនុលោមតាម CIFRS for SMEs ចំណាយបែបនេះ ត្រូវបានរំលស់ជាចំណាយការប្រាក់ប្រើប្រាស់វិធីសាស្ត្រការប្រាក់មានប្រសិទ្ធភាព។ ដូច្នោះ ចំណាយប្រតិបត្តិការត្រូវបានធ្វើចំណាត់ថ្នាក់ចេញពីចំណាយទូទៅ និងចំណាយរដ្ឋបាល ទៅជាប្រាក់កម្ចីមានចំនួន ១.០៨៤ ដុល្លារអាមេរិក សម្រាប់សមតុល្យនៅថ្ងៃទី០១ ខែមករា ឆ្នាំ២០១៨ និងចំនួន ៧.២៣៨ ដុល្លារអាមេរិក សម្រាប់សមតុល្យនៅថ្ងៃទី៣១ ខែធ្នូ ឆ្នាំ២០១៨។

បន្ថែមពីនេះទៀត ការប្រាក់បង្គរត្រូវបានបង់មានចំនួន ១៧.៧៦៦ ដុល្លារអាមេរិក នៅថ្ងៃទី០១ ខែមករា ឆ្នាំ២០១៨ និងចំនួន ៤១.៧៤៣ ដុល្លារអាមេរិក នៅថ្ងៃទី៣១ ខែធ្នូ ឆ្នាំ២០១៨ ត្រូវបានធ្វើចំណាត់ថ្នាក់ឡើងវិញ ចេញពីបំណុលផ្សេងៗ ទៅជាប្រាក់កម្ចី

ដើម្បីអនុវត្តតាមការបង្ហាញ ប្រាក់កម្ចីវាស់វែងតាមថ្លៃដើមដករំលស់ ក្នុងការអនុលោម តាម CIFRS for SMEs ។

ក្រុមហ៊ុនក៏បានធ្វើនិយ័តកម្មចំណាយការប្រាក់ និងការប្រាក់ត្រូវបង់ចំនួន ៨.៨២៦ ដុល្លារអាមេរិក នៅថ្ងៃទី០១ ខែមករា ឆ្នាំ២០១៨ និងចំនួន ១០.៦៧១ ដុល្លារអាមេរិក នៅថ្ងៃទី៣១ ខែធ្នូ ឆ្នាំ២០១៨ ដែលត្រូវបានកត់ត្រានៅក្នុងឆ្នាំ។

៤. ការផ្លាស់ប្តូរមកអនុវត្ត CIFRS for SMEs (ត)

៤.៣.១ ផលប៉ះពាល់នៃការផ្លាស់ប្តូរមកអនុវត្ត CIFRS for SMEs (ការផ្ទៀងផ្ទាត់លទ្ធផលនៃលទ្ធផល លទ្ធផលសរុប) (ត)

(d) ប្រាក់កម្ចីវាស់វែងតាមថ្លៃដើមដករំលស់ ចំណាយការប្រាក់ និងការដាក់ដើមទុន (ត)

អនុលោមតាមគោលការណ៍គណនេយ្យគ្រាមុន ប្រាក់កម្ចីពីភាគទុនិកត្រូវបានកត់ត្រា តាមថ្លៃដើម ហើយ ក្រោយមកកត់ត្រាតាមប្រាក់ដើមនៅសល់ចុងគ្រា។ អនុលោម តាម CIFRS for SMEs ប្រាក់កម្ចីត្រូវបានកត់ត្រាដំបូងត្រឹមតម្លៃសមស្រប (តម្លៃ បច្ចុប្បន្ននៃការទូទាត់សាច់ប្រាក់នាពេលអនាគតត្រូវបានធ្វើអប្បហារតាមអត្រាទីផ្សារ នៃការប្រាក់សម្រាប់ប្រាក់កម្ចីប្រហាក់ប្រហែលគ្នា) និងបន្ទាប់មកវាវាស់វែងតាមថ្លៃដើម ដករំលស់។ ភាពខុសគ្នារវាងចំនួនទឹកប្រាក់នៃសាច់ប្រាក់បានទទួល និងតម្លៃបច្ចុប្បន្ន នៃសាច់ប្រាក់ដែលត្រូវទូទាត់នាពេលអនាគត ត្រូវបានកត់ត្រាជាការដាក់ដើមទុនក្នុង មូលធន។ ដូច្នោះ ទឹកប្រាក់ចំនួន ១.២៤៦.៧៩៤ ដុល្លារអាមេរិក សម្រាប់សមតុល្យនៅ ថ្ងៃទី០១ ខែមករា ឆ្នាំ២០១៨ និងចំនួន១.៥២៥.៧៦២ ដុល្លារអាមេរិក សម្រាប់សម តុល្យនៅថ្ងៃទី៣១ ខែធ្នូ ឆ្នាំ២០១៨ ត្រូវបានធ្វើនិយ័តកម្មចេញពីប្រាក់កម្ចីបានពីភាគទុ និក និងបានកត់ត្រាជាការដាក់ដើមទុនក្នុងមូលធន ដែលបណ្តាលឲ្យមានចំណាយ ការប្រាក់បន្ថែមមានចំនួន ៥៨៧.៤៣៩ ដុល្លារអាមេរិក ត្រូវបានកត់ត្រាក្នុងឆ្នាំ ២០១៨។ ក្រុមហ៊ុនក៏បានធ្វើនិយ័តកម្មទឹកប្រាក់មានចំនួន ៣០៤.៨០០ ដុល្លារអាមេរិក សម្រាប់សមតុល្យប្រាក់កម្ចីនៅថ្ងៃទី០១ ខែមករា ឆ្នាំ២០១៨ និងទឹកប្រាក់ចំនួន ៥៨៧.៤៣៩ ដុល្លារអាមេរិក សម្រាប់សមតុល្យប្រាក់កម្ចីនៅថ្ងៃទី៣១ ខែធ្នូ ឆ្នាំ២០១៨ ដោយសារផលប៉ះពាល់នៃការវាស់វែងតាមថ្លៃដើមដករំលស់។

(e) **ចំណាយពន្ធលើប្រាក់ចំណូល**

ដោយសារតែការវាយការណ៍ឡើងវិញនៃឥណទាន និងបុរេប្រទានតាមថ្លៃដើមដក រំលស់ ប្រាក់កម្ចី និងកាតព្វកិច្ចការទូទាត់ប្រាក់បំណាច់អតីតភាពការងារបុគ្គលិក ពន្ធ ពន្យារទ្រព្យសកម្មត្រូវបានធ្វើនិយ័តកម្មមានកំណើនចំនួន ២.២៣៥ ដុល្លារអាមេរិក គិតត្រឹមថ្ងៃទី០១ ខែមករា ឆ្នាំ២០១៨ និងតំហាយចំនួន ២៨.៧៩២ ដុល្លារអាមេរិក គិត ត្រឹមថ្ងៃទី៣១ ខែធ្នូ ឆ្នាំ២០១៨។

បន្ថែមពីនេះទៀត បំណុលពន្ធក្នុងគ្រា ត្រូវបានធ្វើនិយ័តកម្មដោយសារផលប៉ះពាល់ មិនបានកត់ត្រាចំណូល និងចំណាយការប្រាក់ក្នុងឆ្នាំ២០១៧ និងឆ្នួល២០១៨។ ផល ប៉ះពាល់សរុបចំនួន ៣១.២៣៣ ដុល្លារអាមេរិក ត្រូវបានធ្វើនិយ័តកម្មនៅក្នុងចំណាយ ពន្ធលើប្រាក់ចំណូលនាដំណាច់ឆ្នាំថ្ងៃទី៣១ ខែធ្នូ ឆ្នាំ២០១៨។

៤. **ការផ្លាស់ប្តូរមេកអនុវត្ត CIFRS for SMEs (ត)**
៤.៣.១ **ផលប៉ះពាល់នៃការផ្លាស់ប្តូរមេកអនុវត្ត CIFRS for SMEs (ការរៀនផ្លាស់លម្អិតនៃលទ្ធផល លម្អិតសរុប) (ត)**

(f) **ទុនបម្រុង**

យោងតាមប្រកាសលេខ ធ៧-០១៧-៣៤៤ ចុះថ្ងៃទី០១ ខែធ្នូ ឆ្នាំ២០១៧ និងសារាចរ លេខធ៧-០១៨-០០១ ចុះថ្ងៃទី១៦ ខែកុម្ភៈ ឆ្នាំ២០១៨ ស្តីពីការធ្វើចំណាត់ថ្នាក់ហានិ ភ័យឥណទាន និងសំវិធានធនការថយចុះតម្លៃ ក្រុមហ៊ុនត្រូវបានតម្រូវឱ្យផ្ទេរ ចំណេញរក្សាទុកចំនួន ៣៣.០៥៥ ដុល្លារអាមេរិក និងទុនបម្រុងតាមច្បាប់ចំនួន ២២២.២០៥ ដុល្លារអាមេ រិក នៅថ្ងៃទី០១ ខែមករា ឆ្នាំ២០១៨ និងនៅថ្ងៃទី៣១ ខែធ្នូ ឆ្នាំ២០១៨ ដោយសារតែ បង្គរសំវិធានធនតាមច្បាប់ គឺខ្ពស់ជាងបង្គរការថយចុះតម្លៃ បានផ្អែកលើ CIFRS for SMEs។

(g) **កាតព្វកិច្ចការទូទាត់ប្រាក់បំណាច់អតីតភាពការងារសេវាកម្មមុន គិតត្រឹមថ្ងៃទី៣១ ខែ**

កាតព្វកិច្ចការទូទាត់ប្រាក់បំណាច់អតីតភាពការងារសេវាកម្មមុន គិតត្រឹមថ្ងៃទី៣១ ខែ ធ្នូ ឆ្នាំ២០១៨ ត្រូវបានរាយការណ៍ឡើងវិញ ដើម្បីអនុវត្តជាមួយការកត់ត្រានៃអត្ថប្រយោជន៍បុគ្គលិករយៈពេលវែងផ្សេងៗ ក្នុងការអនុលោមតាម CIFRS for SMEs ។ ផលប៉ះពាល់ចំនួន ៧០.៨១១ ដុល្លារអាមេរិក ត្រូវបានធ្វើនិយ័តកម្មទៅជាចំណាយបុគ្គលិកនាដំណាច់ឆ្នាំថ្ងៃទី៣១ ខែធ្នូ ឆ្នាំ២០១៨។

(h) **កម្រៃ និងចំណាយដើមសា**

ចំណាយធនាគារទាក់ទងនឹងការផ្ទេរមូលនិធិទៅសាខាសម្រាប់ការទម្លាក់ឥណទាន និងកម្រៃ CBC ដែលមិនមែនជាផ្នែកនៃចំណាយប្រតិបត្តិការឥណទានដែលមានចំនួន ១៤.៥៤៣ ដុល្លារអាមេរិក ត្រូវបានធ្វើចំណាត់ថ្នាក់ឡើងវិញពីចំណាយទូទៅ និងចំណាយរដ្ឋបាល ទៅជាកម្រៃ និងចំណាយជើងសា ដើម្បីអនុវត្តជាមួយនឹងការបង្ហាញចំណាយ អនុលោមតាម CIFRS for SMEs ។

៥. ឧបករណ៍ហិរញ្ញវត្ថុ

	២០១៩		២០១៨	
	ដុល្លារអាមេរិក	ពាន់រៀល	ដុល្លារអាមេរិក	ពាន់រៀល
ទ្រព្យសកម្មហិរញ្ញវត្ថុ				
សាច់ប្រាក់ក្នុងដៃ	១៨៣.១៧៥	៧៤៦.៤៣៨	១០៨.៦៧៤	៤៣៦.៦៥២
ប្រាក់បញ្ញើ និងការដាក់ប្រាក់នៅធនាគារ				
កណ្តាល និងធនាគារផ្សេងៗ	១.០៥៥.២៧១	៤.៣០០.២២៩	២៧៦.៦១៥	១.១១១.៤៣៩
ឥណទាន និងបុរេប្រទានតាមថ្លៃដើមដក				
រំលស់	២៨.៣០១.៩៤០	១១៥.៣៣០.៤០៦	២៣.២៩៤.៩២៨	៩៣.៥៩៩.០២១
ទ្រព្យសកម្មផ្សេងៗ	១៦.០០០	៦៥.២០០	១៤.៨០០	៥៩.៤៦៦
	<u>២៩.៥៥៦.៣៨៦</u>	<u>១២០.៤៤២.២៧៣</u>	<u>២៣.៦៩៥.០១៧</u>	<u>៩៥.២០៦.៥៧៨</u>
បំណុលហិរញ្ញវត្ថុ				
ប្រាក់កម្ចី	១០.៦៨៧.១៤៤	៤៣.៥៥០.១១២	១០.៨០៤.៤០៩	៤៣.៤១២.១១៥

បំណុលផ្សេងៗ	២៩៨.៦៩០	១.២១៧.១៦២	៩៣.៥២៥	៣៧៥.៧៨៣
	១០.៩៨៥.៨៣៤	៤៤.៧៦៧.២៧៤	១០.៨៩៧.៩៣៤	៤៣.៧៨៧.៨៩៨

៦. សមតុល្យនៅធនាគារកណ្តាល និងគ្រឹះស្ថានហិរញ្ញវត្ថុផ្សេងៗ

	២០១៩		២០១៨	
	ដុល្លារអាមេរិក	ពាន់រៀល	ដុល្លារអាមេរិក	ពាន់រៀល
សមតុល្យនៅធនាគារកណ្តាល និង គ្រឹះស្ថានហិរញ្ញវត្ថុផ្សេងៗ៖				
សមតុល្យនៅធនាគារកណ្តាល	៧.៨៨៦	៣២.១៣៥	៣.១៩៦	១២.៨៤២
សមតុល្យនៅគ្រឹះស្ថានហិរញ្ញវត្ថុផ្សេងៗ	១.០៤៧.៣៨៥	៤.២៦៨.០៩៤	២៧៣.៤១៩	១.០៩៨.៥៩៧
	១.០៥៥.២៧១	៤.៣០០.២២៩	២៧៦.៦១៥	១.១១១.៤៣៩

(ក) តាមកាលកំណត់

	២០១៩		២០១៨	
	ដុល្លារអាមេរិក	ពាន់រៀល	ដុល្លារអាមេរិក	ពាន់រៀល
រយៈពេលខ្លី	១.០៥៥.២៧១	៤.៣០០.២២៩	២៧៦.៦១៥	១.១១១.៤៣៩

៦. សមតុល្យនៅធនាគារកណ្តាល និងគ្រឹះស្ថានហិរញ្ញវត្ថុផ្សេងៗ (ត)

(ខ) អត្រាការប្រាក់

	គិតគ្រឹមថ្ងៃទី៣១ ខែម្ភុ ឆ្នាំ ២០១៩	គិតគ្រឹមថ្ងៃទី៣១ ខែម្ភុ ឆ្នាំ ២០១៨
សមតុល្យនៅធនាគារកណ្តាល	0%	0%
សមតុល្យនៅគ្រឹះស្ថានហិរញ្ញវត្ថុផ្សេងៗ	0% - ៣,៣%	0% - ២,២៥%

៧. ឥណទាន និងបុរេប្រទានតាមថ្លៃដើមដករំលស់

	២០១៩		២០១៨	
	ដុល្លារអាមេរិក	ពាន់រៀល	ដុល្លារអាមេរិក	ពាន់រៀល
ឥណទានបុគ្គល	២៨.៣៤៦.២៧៣	១១៥.៥១១.០៦២	២៣.៣៣៤.២១៤	៩៣.៧៥៦.៨៧២
ដក៖ សំវិធានធនសម្រាប់ការខាតបង់ បណ្តាលមកពីការថយចុះតម្លៃ ឥណទាន និងបុរេប្រទាន	(៤៤.៣៣៣)	(១៨០.៦៥៦)	(៣៩.២៨៦)	(១៥៧.៨៥១)
ឥណទាន និងបុរេប្រទានតាមថ្លៃដើម ដករំលស់សុទ្ធ	២៨.៣០១.៩៤០	១១៥.៣៣០.៤០៦	២៣.២៩៤.៩២៨	៩៣.៥៩៩.០២១

(ក) សំវិធានធនសម្រាប់ការខាតបង់បណ្តាលមកពីការថយចុះតម្លៃឥណទាន និងបុរេប្រទាន

បម្រែបម្រួលសំវិធានធនសម្រាប់ការខាតបង់បណ្តាលមកពីការថយចុះតម្លៃឥណទាន និងបុរេប្រទាន មានដូចខាងក្រោម៖

	២០១៩		២០១៨	
	ដុល្លារអាមេរិក	ពាន់រៀល	ដុល្លារអាមេរិក	ពាន់រៀល
នាដើមឆ្នាំ	៣៩.២៨៦	១៥៧.៨៥១	៥៨.០៤៩	២៣៤.៣៤៤
កត់ត្រាជាចំណាយក្នុងឆ្នាំ	៣៩.៦៨០	១៦០.៧៨៣	៥៥.៦១៨	២២៤.៩៧៥
ជម្រះចេញពីបញ្ជីក្នុងឆ្នាំ	(៣៤.៤៥៧)	(១៣៩.៦២០)	(៧៤.៣៨១)	(៣០០.៨៧១)
ខាតអត្រាប្តូរប្រាក់មិនទាន់ទទួលស្គាល់	(១៧៦)	(៧១៣)	-	-
លម្អៀងពីការប្តូររូបិយប័ណ្ណ	-	២.៣៥៥	-	(៥៩៧)
	៤៤.៣៣៣	១៨០.៦៥៦	៣៩.២៨៦	១៥៧.៨៥១

៧. ឥណទាន និងបុរេប្រទានតាមផ្ទៃដើមដករំលស់ (ត)

(ខ) វិភាគតាមកាលកំណត់

	២០១៩		២០១៨	
	ដុល្លារអាមេរិក	ពាន់រៀល	ដុល្លារអាមេរិក	ពាន់រៀល
មិនតិចជាង១ឆ្នាំ	៥២៨.៦៤៩	២.១៥៤.២៤៥	៦៦២.៥១២	២.៦៦១.៩៧៣
តិចជាង១ឆ្នាំ និងមិនតិចជាង៣ឆ្នាំ	៣.៣៧៣.៨៣៣	១៣.៧៤៨.៣៦៩	៣.៥៣២.៥៨៦	១៤.១៩៣.៩៣១
តិចជាង៣ឆ្នាំ និងមិនតិចជាង៥ឆ្នាំ	៧.៣៦៧.០៦២	៣០.០២០.៧៧៨	៨.២២៨.១៣១	៣៣.០៦០.៦៣០
លើសពី៥ឆ្នាំ	១៧.០៧៦.៧២៩	៦៩.៥៨៧.៦៧០	១០.៩១០.៩៨៥	៤៣.៨៤០.៣៣៨
		១១៥.៥១១.០៦		
	២៨.៣៨៦.២៧៣	២	២៣.៣៣៤.២១៤	៩៣.៧៥៦.៨៧២

(គ) វិភាគតាមរូបិយប័ណ្ណ

	២០១៩		២០១៨	
	ដុល្លារអាមេរិក	ពាន់រៀល	ដុល្លារអាមេរិក	ពាន់រៀល
ប្រាក់ដុល្លារអាមេរិក	២៥.៣៧០.៧៦០	១០៣.៣៨៥.៨៤៧	២២.៥៧១.៤៤៤	៩០.៦៩២.០៥០
ប្រាក់រៀល	២.៩៧៥.៥១៣	១២.១២៥.២១៥	៧៦២.៧៧៣	៣.០៦៤.៨២២
ឥណទានបុគ្គល	២៨.៣៤៦.២៧៣	១១៥.៥១១.០៦២	២៣.៣៣៤.២១៩	៩៣.៧៥៦.៨៧២

(ឃ) វិភាគតាមអត្រាការប្រាក់

	២០១៩		២០១៨	
ឥណទានបុគ្គល	៣% - ១៨%		៣% - ១៨%	

ឥណទាន និងបុរេប្រទានរួមមាន ឥណទានទៅឱ្យភាគីពាក់ព័ន្ធ (កំណត់សម្គាល់ ២៥ ខ)

៨. ប្រាក់តម្កល់តាមច្បាប់នៅធនាគារកណ្តាល

អនុលោមតាមប្រកាសលេខ ធ៧-០៦-២០៩ ចុះថ្ងៃទី១៣ ខែកញ្ញា ឆ្នាំ២០០៦ ស្តីពី អាជ្ញាប័ណ្ណគ្រឹះស្ថានមីក្រូហិរញ្ញវត្ថុ ក្រុមហ៊ុនបានតម្រូវឱ្យរក្សាប្រាក់បញ្ញើដើមទុនតាមច្បាប់ នៅធនាគារកណ្តាលក្នុងអត្រា៥% នៃដើមទុនបន្ថែមបានបង់។ ប្រាក់បញ្ញើនេះអាចត្រឡប់មក

វិញបានប្រសិនបើក្រុមហ៊ុនប្រកាសក្ស័យធនដោយស្ម័គ្រចិត្ត។

៩. ទ្រព្យសកម្មផ្សេងៗ

	២០១៩		២០១៨	
	ដុល្លារអាមេរិក	ពាន់រៀល	ដុល្លារអាមេរិក	ពាន់រៀល
បុរេប្រទាន និងប្រាក់បញ្ញើ	២៥.៤៨៦	១០៣.៨៥៥	៤០.៨២១	១៦៤.០១៩
ចំណាយបានបង់មុន	១២.១៦០	៤៩.៥៥២	១០.១៣៥	៤០.៧២២
	៣៧.៦៤៦	១៥៣.៤០៧	៥០.៩៥៦	២០៤.៧៤១

ទ្រព្យសកម្មផ្សេងៗទាំងអស់ អាចប្រមូលមកវិញបានក្នុងរយៈពេលមួយឆ្នាំ គិតចាប់ពី កាលបរិច្ឆេទរបាយការណ៍ស្ថានភាពហិរញ្ញវត្ថុ លើកលែងបុរេប្រទាន និងប្រាក់បញ្ញើមានចំនួន ១៦.០០០ ដុល្លារអាមេរិក (ឆ្នាំ២០១៨៖ ១៤.៨០០ ដុល្លារអាមេរិក ដែលត្រូវប្រមូលមកវិញយូរ ជាងមួយឆ្នាំ)។

១០. ទ្រព្យសម្បត្តិ និងបរិក្ខារ

	កែលម្អ	យានយន្ត	បរិក្ខារ	បរិក្ខារកុំព្យូទ័រ	គ្រឿងសន្ធាវិម	សរុប
	ទ្រព្យសម្បត្តិ		ការិយាល័យ		និងបរិក្ខារចំណាក់	
	ដុល្លារអាមេរិក	ដុល្លារអាមេរិក	ដុល្លារអាមេរិក	ដុល្លារអាមេរិក	ដុល្លារអាមេរិក	ដុល្លារអាមេរិក
ថ្លៃដើម						
នៅថ្ងៃទី០១ ខែមករា ឆ្នាំ២០១៩	២៦០.៨៩២	២៦៦.១៨០	៧៤.១៩១	១២៣.២៨១	៤២.៧២១	៧៦៧.២៦៥
ទិញបន្ថែម	៣៤.៣៨២	៧១.៧០០	៣២.៦៦១	៨.៧៤១	៤.៥៦៦	១៥២.០៥០
ជម្រះចេញពីបញ្ជី	-	-	(៣១៥)	(១.៣១៩)	-	(១.៦៣៩)
នៅថ្ងៃទី៣១ ខែធ្នូ ឆ្នាំ២០១៩	២៩៥.២៧៤	៣៣៧.៨៨០	១០៦.៥៣៧	១៣០.៧០៣	៤៧.២៨៧	៩១៧.៦៨១
ដក៖ រំលស់បង្គរ						
នៅថ្ងៃទី០១ ខែមករា ឆ្នាំ២០១៩	៤១.៤៨២	១០៦.៦៦១	៣៤.៤២២	៨៦.២៦០	១៩.៣០១	២៨៨.១២៦
រំលស់	២៦.០៤៣	៤១.៣២៨	២១.១១៨	១៧.២៣១	១០.៥០៣	១១៦.២២៣
ជម្រះចេញពីបញ្ជី	-	-	(១៥១)	(១.០០៣)	-	(១.១៥៤)
នៅថ្ងៃទី៣១ ខែធ្នូ ឆ្នាំ២០១៩	៦៧.៥២៩	១៤៧.៩៨៩	៥៥.៣៨៩	១០២.៤៨៨	២៩.៨០៤	៤០៣.១៩៩
តម្លៃចុះបញ្ជីសុទ្ធ						
នៅថ្ងៃទី៣១ ខែធ្នូ ឆ្នាំ២០១៨	២១៩.៤១០	១៥៩.៥១៩	៣៩.៧៦៩	៣៧.០២១	២៣.៤២០	៤៧៩.១៣៩
សមមូលជាពាន់រៀល	៨៨១.៥៨៩	៦៤០.៩៤៧	១៥៩.៧៩២	១៤៨.៧៥០	៩៤.១០២	១.៩២៥.១៨០
នៅថ្ងៃទី៣១ ខែធ្នូ ឆ្នាំ២០១៩	២២៧.៧៤៩	១៨៩.៨៩១	៥១.១៤៨	២៨.២១៥	១៧.៤៨៣	៥១៤.៤៨៧
សមមូលជាពាន់រៀល	៩២៨.០៧៧	៧៧៣.៨០៦	២០៨.៤២៨	១១៤.៩៧៦	៧១.២៤៣	២.០៩៦.៥៣០

១១. ទ្រព្យសកម្មអរូបី

	កម្មវិធី និង អន្តរាគមន៍ ដុល្លារអាមេរិក
ថ្លៃដើម	
នៅថ្ងៃទី០១ ខែមករា ឆ្នាំ២០១៩	១៥.០៤៩
ទិញបន្ថែម	១១.២៧២
ជម្រះចេញពីបញ្ជី	(១៣.០៩១)
នៅថ្ងៃទី៣១ ខែធ្នូ ឆ្នាំ២០១៩	១៣.២៣០
ដក៖ រំលស់បង្គរ	
នៅថ្ងៃទី០១ ខែមករា ឆ្នាំ២០១៩	១១.៨០៣
រំលស់	៣.៣១០
ជម្រះចេញពីបញ្ជី	(១២.១៦៣)
នៅថ្ងៃទី៣១ ខែធ្នូ ឆ្នាំ២០១៩	២.៩៥០
តម្លៃចុះបញ្ជីសុទ្ធ	
នៅថ្ងៃទី៣១ ខែធ្នូ ឆ្នាំ២០១៨	៣.២៤៦
សមមូលជាពាន់រៀល	១៣.០៤២
នៅថ្ងៃទី៣១ ខែធ្នូ ឆ្នាំ២០១៩	១០.២៨០
សមមូលជាពាន់រៀល	៤១.៨៩១

១២. ពន្ធលើប្រាក់ចំណូល

(ក) ពន្ធពន្យារទ្រព្យសកម្ម - សុទ្ធ

	២០១៩		២០១៨	
	ដុល្លារអាមេរិក	ពាន់រៀល	ដុល្លារអាមេរិក	ពាន់រៀល
ពន្ធពន្យារទ្រព្យសកម្ម	៦៦.២៨៨	២៧០.១២៤	៤៥.០៥៦	១៨១.០៣៥
បំណុលពន្ធពន្យារ	(២៥.១២៨)	(១០២.៣៩៧)	(៣.៣៦១)	(១៣.៥០៤)
ពន្ធពន្យារទ្រព្យសកម្ម (សុទ្ធ)	៤១.១៦០	១៦៧.៧២៧	៤១.៦៩៥	១៦៧.៥៣១

១២. ពន្ធលើប្រាក់ចំណូល (ត)
 (ក) ពន្ធពន្យារទ្រព្យសកម្ម - សុទ្ធ (ត)

បម្រែបម្រួលពន្ធពន្យារទ្រព្យសកម្មសុទ្ធ

	២០១៩		២០១៨	
	ដុល្លារអាមេរិក	ពាន់រៀល	ដុល្លារអាមេរិក	ពាន់រៀល
នៅថ្ងៃទី០១ ខែមករា	៤១.៦៩៥	១៦៧.៥៣១	២.២៣៥	៩.០២៣
កត់ត្រាក្នុងរបាយការណ៍លទ្ធផលលម្អិត (៥៣៥)	(៥៣៥)	(២.១៦៨)	៣៩.៤៦០	១៥៩.៦១៦
លម្អៀងពីការប្តូររូបិយប័ណ្ណ	-	២.៣៦៤	-	(១.១០៨)
នៅថ្ងៃទី៣១ ខែធ្នូ	៤១.១៦០	១៦៧.៧២៧	៤១.៦៩៥	១៦៧.៥៣១

ពន្ធពន្យារទ្រព្យសកម្ម

	កម្រៃឥណទានមិនបានរំលស់		សំវិធានបេតិកភណ្ឌ		ភាគច្រើននៃការទូទាត់ប្រាក់ចំណូលមិនមែនជាប្រាក់ចំណូល		សរុប
	ដុល្លារអាមេរិក	ដុល្លារអាមេរិក	ដុល្លារអាមេរិក	ដុល្លារអាមេរិក	ដុល្លារអាមេរិក	ដុល្លារអាមេរិក	
នៅថ្ងៃទី០១ ខែមករា							
ឆ្នាំ២០១៩	៣២.៩១៧	២.៣៦៥	៤.២៦៥	៥.៥០៩	-	៤៥.០៥៦	
កត់ត្រាជាបន្តក្នុងរបាយការណ៍ចំណូល	២០.២១៣	៣.០៤០	(៣៥០)	(៥.៥០៩)	៣.៨៣៨	២១.២៣២	
នៅថ្ងៃទី៣១ ខែធ្នូ ឆ្នាំ២០១៩	៥៣.១៣០	៥.៤០៥	៣.៩១៥	-	៣.៨៣៨	៦៦.២៨៨	
សមមូលជាពាន់រៀល	២១៦.៥០៥	២២.០២៥	១៥.៩៥៤	-	១៥.៦៤០	២៧០.១២៤	

បំណុលពន្ធពន្យារ

	ការប្រាក់ឥណទានមិនទាន់ដំណើរការ		កម្រៃប្រាក់កម្ចីមិនបានរំលស់		បំណុលពីការប្តូររូបិយប័ណ្ណមិនទាន់បានទទួលស្គាល់		សរុប
	ដុល្លារអាមេរិក	ដុល្លារអាមេរិក	ដុល្លារអាមេរិក	ដុល្លារអាមេរិក	ដុល្លារអាមេរិក	ដុល្លារអាមេរិក	
នៅថ្ងៃទី០១ ខែមករា ឆ្នាំ២០១៩	១.៩១៣	១.៤៨៨	-	-	-	៣.៣៦១	
កត់ត្រាជាបន្តក្នុងរបាយការណ៍	(៧៥២)	១.៣៧៧	២០.៥៤៣	៥៩៩	-	២១.៧៦៧	

ចំណូល					
នៅថ្ងៃទី៣១ ខែធ្នូ ឆ្នាំ២០១៩	១.១៦១	២.៨២៥	២០.៥៤៣	៥៩៩	២៥.១២៨
សមមូលជាពាន់រៀល	៤.៧៣១	១១.៥១២	៨៣.៧១៣	២.៤៤១	១០២.៣៩៧

១២. ពន្ធលើប្រាក់ចំណូល (ត)

(ខ) ចំណូលពន្ធលើប្រាក់ចំណូលក្នុងគ្រា

តាមច្បាប់ស្តីពីសារពើពន្ធ ក្រុមហ៊ុនមានកាតព្វកិច្ចត្រូវបង់ពន្ធលើប្រាក់ចំណេញតាមអត្រា២០% នៃប្រាក់ចំណេញជាប់ពន្ធ។

បម្រែបម្រួលដុលក្នុងចំណូលពន្ធលើប្រាក់ចំណូលក្នុងគ្រា ក្នុងអំឡុងឆ្នាំមានដូចខាងក្រោម៖

	២០១៩		២០១៨	
	ដុល្លារអាមេរិក	ពាន់រៀល	ដុល្លារអាមេរិក	ពាន់រៀល
នាដើមឆ្នាំ	២៣២.៩២៧	៩៣៥.៩០១	៦២.៤០៧	២៥១.៩៣៧
ចំណាយពន្ធលើប្រាក់ចំណូលក្នុងគ្រា	២៥២.៩៥៨	១.០២៤.៩៨៦	២៦៧.៤១២	១.០៨១.៦៨២
ពន្ធលើប្រាក់ចំណូលបានបង់	(២៦៨.៥៩៤)	(១.០៨៨.៣៤៣)	(៩៦.៨៩២)	(៣៩១.៩២៨)
ចំណេញអត្រាប្តូរប្រាក់មិនទាន់ទទួលស្គាល់	១៦៧	៦៧៧	-	-
លម្អៀងពីការប្តូររូបិយប័ណ្ណ	-	១២.៩២០	-	(៥.៧៩០)
នាចុងឆ្នាំ	២១៧.៤៥៨	៨៨៦.១៤១	២៣២.៩២៧	៩៣៥.៩០១

(គ) ចំណាយពន្ធលើប្រាក់ចំណូល

	២០១៩		២០១៨	
	ដុល្លារអាមេរិក	ពាន់រៀល	ដុល្លារអាមេរិក	ពាន់រៀល
ពន្ធក្នុងគ្រា	២៥២.៩៥៨	១.០២៤.៩៨៦	២៦៧.៤១២	១.០៨១.៦៨២
ពន្ធពន្យារ	៥៣៥	២.១៦៨	(៣៩.៤៦០)	(១៥៩.៦១៦)
ចំណាយពន្ធលើប្រាក់ចំណូល	២៥៣.៤៩៣	១.០២៧.១៥៤	២២៧.៩៥២	៩២២.០៦៦

ការផ្ទៀងផ្ទាត់រវាងចំណាយពន្ធលើប្រាក់ចំណូល និងគណនីចំណេញ៖

	២០១៩		២០១៨	
	ដុល្លារអាមេរិក	ពាន់រៀល	ដុល្លារអាមេរិក	ពាន់រៀល
ចំណេញមុនបង់ពន្ធលើប្រាក់ចំណូល	៨៥៥.៥៦០	៣.៤៦៦.៧២៩	៧៩៦.៤៥៩	៣.២២១.៦៧៦
ពន្ធលើប្រាក់ចំណេញគណនាតាមអត្រា ២០%	១៧១.១១២	៦៩៣.៣៤៦	១៥៩.២៩២	៦៤៤.៣៣៦
ផលប៉ះពាល់ពន្ធនៃខ្ទង់ដែលបានផ្ទៀងផ្ទាត់៖				
ចំណាយដែលមិនអាចកាត់កងពន្ធ	៧០.៤០០	២៨៥.២៦១	៦៨.៦៦០	២៧៧.៧៣០
និយ័តកម្មពីឆ្នាំមុន	១១.៩៨១	៤៨.៥៤៧	-	-
ចំណាយពន្ធលើប្រាក់ចំណូល	២៥៣.៤៩៣	១.០២៧.១៥៤	២២៧.៩៥២	៩២២.០៦៦

១២. ពន្ធលើប្រាក់ចំណូល (ត)
(គ) ចំណាយពន្ធលើប្រាក់ចំណូល (ត)

ពន្ធ ត្រូវបានគណនាតាមមូលដ្ឋានបំណកស្រាយបច្ចុប្បន្នលើបទប្បញ្ញត្តិពន្ធដារ ដែលបានចូលជាធរមាននាការបរិច្ឆេទរាយការណ៍។ គណៈគ្រប់គ្រងវាយតម្លៃទៅតាមការិយបរិច្ឆេទ អំពីស្ថានភាពដែលបានកើតឡើងក្នុងលិខិតប្រកាសពន្ធ ដែលទាក់ទិនទៅនឹងបទប្បញ្ញត្តិពន្ធ និងបំណកស្រាយរបស់វាដែលនៅជាធរមាន។ ធនាគារកត់ត្រាសំវិធានធនតាមការសម្រប ទៅតាមមូលដ្ឋាននៃចំនួនទឹកប្រាក់ដែលរំពឹងថាត្រូវបង់ជូនអាជ្ញាធរពន្ធដារ។

ទោះជាយ៉ាងណាក៏ដោយ បទប្បញ្ញត្តិទាំងអស់នេះមានការផ្លាស់ប្តូរពីមួយគ្រាទៅមួយគ្រា ហើយការកំណត់ចុងក្រោយបំផុតលើចំនួនបំណុលពន្ធនឹងធ្វើឡើង បន្ទាប់ពីមានការត្រួតពិនិត្យដោយអាជ្ញាធរពន្ធដារ។ នៅពេលដែលលទ្ធផលពន្ធចុងក្រោយខុសគ្នាពីចំនួនដែលបានកត់ត្រាពីដំបូង នោះភាពលម្អៀងនេះនឹងធ្វើឱ្យប៉ះពាល់ដល់សមតុល្យបំណុលពន្ធក្នុងការិយបរិច្ឆេទដែលការកំណត់ពន្ធត្រូវបានធ្វើឡើង។

១៣. ចំណូលផ្សេងៗ

	២០១៩		២០១៨	
	ដុល្លារអាមេរិក	ពាន់រៀល	ដុល្លារអាមេរិក	ពាន់រៀល
គណនីត្រូវបង់	២៤៨.៣១០	១.០១១.៨៦៣	២៣០	៩២៤
បង្គរប្រាក់បៀវត្សរ៍ និងអត្ថប្រយោជន៍បុគ្គលិក	២៤៨.១៩២	១.០១១.៣៨២	១៦.០០៩	៦៤.៣២៤

ចំណាយបង្ក	៧៦.៩៩២	៣១៣.៧៤២	៥៤.១១២	២១៧.៤២២
ពន្ធត្រូវបង់	២៤.៣១៧	៩៩.០៩២	២៤.៣៧៩	៩៧.៩៥៥
ផ្សេងៗ	-	-	៣៩.១៨៣	១៥៧.៤៣៧
	<u>៥៩៧.៨១១</u>	<u>២.៤៣៦.០៧៩</u>	<u>១៣៣.៩១៣</u>	<u>៥៣៨.០៦២</u>

បំណុលផ្សេងៗទាំងអស់ ត្រូវបានទូទាត់ក្នុងរយៈពេលមួយឆ្នាំចាប់ពីកាលបរិច្ឆេទស្ថានភាពហិរញ្ញវត្ថុ។

១៤. ប្រាក់កម្ចី

	២០១៩		២០១៨	
	ដុល្លារអាមេរិក	ពាន់រៀល	ដុល្លារអាមេរិក	ពាន់រៀល
រយៈពេលខ្លី	២.៣៣៥.១២១	៩.៥១៥.៦១៧	៤.១៧១.៦៩៣	១៦.៧៦១.៨៦០
រយៈពេលវែង	៨.៣៥២.០២៣	៣៤.០៣៤.៤៩៥	៦.៦៣២.៧១៧	២៦.៦៥០.២៥៥
	<u>១០.៦៨៧.១៤៤</u>	<u>៤៣.៥៥០.១១២</u>	<u>១០.៨០៤.៤០៩</u>	<u>៤៣.៤១២.១១៥</u>

ទឹកប្រាក់នេះតំណាងឲ្យ ប្រាក់កម្ចីពីធនាគារ និងបុគ្គល រួមមានភាគីពាក់ព័ន្ធ (កំណត់សម្គាល់ ២៤ ខ) ដែលមានរយៈពេលមួយឆ្នាំទៅប្រាំពីរឆ្នាំ និងអត្រាការប្រាក់ចាប់ពី ៣% ទៅ ៩% ក្នុងមួយឆ្នាំ (ឆ្នាំ២០១៨៖ ៣% ទៅ ១០% ក្នុងមួយឆ្នាំ)។ ប្រាក់កម្ចីមិនត្រូវបានធានាទេ លើកលែងតែប្រាក់កម្ចីពីធនាគារពាណិជ្ជកម្ម ជាមួយនឹងតម្លៃយោងដែលមានទឹកប្រាក់ចំនួន ៦៩៤.៤៤២ ដុល្លារអាមេរិក ដែលត្រូវបានធានាដើម្បយកន្លែង និងអគារដែលកាន់កាប់ដោយសមាជិកក្រុមគ្រួសារផ្ទាល់របស់ភាគទុនិក ។

១៥. ភាគព្រឹត្តិការណ៍ទូទាត់ប្រាក់បំណាច់អតីតភាពការងារ

បំណុលការបើកវិញកប្រាក់បំណាច់អតីតភាពការងារ ត្រូវបានបង្ក ដោយអនុលោមតាមវិសោធនកម្មលើច្បាប់ស្តីពីការងារ ចុះថ្ងៃទី២៦ ខែមិថុនា ឆ្នាំ២០១៨ និងប្រកាសចុះថ្ងៃទី២១ ខែកញ្ញា ឆ្នាំ២០១៨ និងសេចក្តីណែនាំ លេខ ០៤២ MoLVT ចុះថ្ងៃទី២២ ខែមីនា ឆ្នាំ២០១៩ មកពីក្រសួងការងារ និងបណ្តុះបណ្តាលវិជ្ជាជីវៈ។ គិតត្រឹមថ្ងៃទី ៣១ ខែធ្នូ ឆ្នាំ ២០១៩ ក្រុមហ៊ុនវាស់វែងនៅបំណុលរបស់ខ្លួនឡើងវិញ ដែលបណ្តាលឲ្យមានការថយចុះនូវបំណុលចំនួន ១,៧៥២ ដុល្លារអាមេរិក។ ផលប៉ះពាល់នៃការថយចុះ ដោយសារចំណេញពីការវាស់វែងឡើងវិញ ត្រូវបានកត់ត្រានៅក្នុងចំណាយបុគ្គលិក។ បំណុលនេះមិនរំពឹងថានឹងត្រូវទូទាត់រហូតដល់ខែធ្នូ ឆ្នាំ ២០២១។

១៦. ដើមទុន

ចំនួនភាគហ៊ុនដែលបានចេញផ្សាយសរុបរបស់ក្រុមហ៊ុនគិតត្រឹមថ្ងៃទី៣១ ខែធ្នូ ឆ្នាំ ២០១៩ មានចំនួន១៥០.០០០ ភាគហ៊ុន ដែលមានតម្លៃចារឹក ១០០ ដុល្លារអាមេរិក ក្នុងមួយភាគហ៊ុន (ឆ្នាំ២០១៨៖ ១០០.០០០ ភាគហ៊ុន ដែលមានតម្លៃចារឹក ១០០ ដុល្លារអាមេរិក ក្នុងមួយភាគហ៊ុន)។ រាល់ភាគហ៊ុនទាំងអស់ត្រូវបានចេញផ្សាយ និងបង់រួចរាល់ជាស្ថាពរ។

	២០១៩			២០១៨		
	ចំនួនភាគហ៊ុន	ដើមទុនដុល្លារអាមេរិក	% នៃភាគហ៊ុន	ចំនួនភាគហ៊ុន	ដើមទុនដុល្លារអាមេរិក	% នៃភាគហ៊ុន
ម្ចាស់ភាគហ៊ុន						
លោក តាំង ងួន	៨៧.០០០	៨.៧០០.០០០	៥៨,០០%	៧៧.០០០	៧.៧០០.០០០	៧៧,០០%
លោក តាំង ហុង	៥៦.៥០០	៥.៦៥០.០០០	៣៧,៦៧%	១៦.៥០០	១.៦៥០.០០០	១៦,៥០%
លោក ជារ ស៊ីវណ្ណលាង	៥.៥០០	៥៥០.០០០	៣,៦៧%	៥.៥០០	៥៥០.០០០	៥,៥០%
លោក ភូង ធីឡៀង	៥០០	៥០.០០០	០,៣៣%	៥០០	៥០.០០០	០,៥០%
លោក ហ៊ុន ស៊ីចារ	-	-	-	៥០០	៥០.០០០	០,៥០%
លោក ប៊ុន ជីជីវ	៥០០	៥០.០០០	០,៣៣%	-	-	-
	<u>១៥០.០០០</u>	<u>១៥.០០០.០០០</u>	<u>១០០%</u>	<u>១០០.០០០</u>	<u>១០.០០០.០០០</u>	<u>១០០%</u>
គិតជាពាន់រៀល		<u>៦០.៦៧០.០០០</u>			<u>៤០.៤១០.០០០</u>	

ក្នុងអំឡុងឆ្នាំ លោក ហ៊ុន ស៊ីចារ បានផ្ទេរនូវភាគហ៊ុនទាំងអស់ (៥០០ ភាគហ៊ុន) និងកម្មសិទ្ធិរបស់លោកទៅឱ្យ លោក ប៊ុន ជីជីវ ។ លក្ខន្តិកៈ ដែលត្រូវបានធ្វើវិសោធនកម្ម ចំពោះ

ការផ្លាស់ប្តូរភាគទុនិក ត្រូវបានអនុម័តដោយធនាគារកណ្តាល និងក្រសួងពាណិជ្ជកម្ម នៅថ្ងៃ ទី០៦ ខែមិថុនា ឆ្នាំ២០១៩ និងថ្ងៃទី១៩ ខែមិថុនា ឆ្នាំ២០១៩។

ក្រុមហ៊ុនក៏បានបំប្លែងប្រាក់កម្ចីពីភាគទុនិកដើមទុនចំនួន ៥.០០០.០០០ដុល្លារអាមេរិក ទៅជា ដើមទុន ដូច្នោះដើមទុនបានកើនឡើង ពី ១០.០០០.០០០ ដុល្លារអាមេរិក ទៅ ១៥.០០០.០០០ ដុល្លារអាមេរិក។ លក្ខន្តិកៈដែលត្រូវបានធ្វើការកែតម្រូវ ដើមប្តីផ្លាស់ប្តូរដើមទុនចុះបញ្ជី រហូតដល់ចំនួន១៥.០០០.០០០ ដុល្លារអាមេរិក ដែលមានចំនួន ១៥០.០០០ ភាគហ៊ុន ដែល ត្រូវបានអនុម័តដោយធនាគារកណ្តាល និងក្រសួងពាណិជ្ជកម្ម នៅថ្ងៃទី២៨ ខែសីហា ឆ្នាំ ២០១៩ និងថ្ងៃទី១៨ ខែកញ្ញា ឆ្នាំ២០១៩។

១៧. ការដាក់ដើមទុន

ការដាក់ដើមទុន គឺមានលម្អៀងគ្នារវាងតម្លៃបច្ចុប្បន្ន និងអប្បហារការទូទាត់នាពេល អនាគត ដោយអត្រាប្រាក់កម្ចីបានពីភាគីទីបី និងទឹកប្រាក់ទទួលបានប្រាក់កម្ចីពីភាគទុនិក។

១៨. ទុនបម្រុង

	២០១៩		២០១៨	
	ដុល្លារអាមេរិក	លានរៀល	ដុល្លារអាមេរិក	លានរៀល
ទុនបម្រុងតាមច្បាប់សម្រាប់ការខាតបង់ បណ្តាលមកពីការថយចុះតម្លៃ ហ្វូស៊ីលីធី	២៧៨.៦០៦	៨២២.៦២៣	២២២.២០៥	៨៩៨.៥៥៥
លម្អៀងពីការប្តូររូបិយប័ណ្ណ	-	៩០៦.៦៨៦	-	(៣០៤.៤៦៩)
	២៧៨.៦០៦	១.៧២៩.៣០៩	២២២.២០៥	៥៩៤.០៨៦

ទុនបម្រុងតាមច្បាប់ បង្ហាញពីភាពខុសគ្នារវាងសំវិធានធនសម្រាប់ការខាតបង់បណ្តា លមកពីការថយចុះតម្លៃបានគណនាអនុលោមតាម CIFRS for SMEs និងសំវិធានធនតាម ច្បាប់បានគណនាអនុលោមតាមតម្រូវការរបស់ធនាគារជាតិ នៃកម្ពុជា នៅពេលដែលសំវិធាន ធនតាមច្បាប់ណាមួយខ្ពស់ជាងគេ ដែលត្រូវបានបម្រុងទុកតាមប្រកាសលេខ ធ៧-០១៧- ៣៤៤ ប្រ.ក របស់ធនាគារកណ្តាល ចុះថ្ងៃទី០១ ខែធ្នូ ឆ្នាំ២០១៧ និងសារាចរលេខ ធ៧- ០១៨-០០១ ស រ ច ណ ចុះថ្ងៃទី១៦ ខែកម្ភុៈ ឆ្នាំ២០១៨ ស្តីពីការធ្វើចំណាត់ថ្នាក់ហានិភ័យ ឥណទាន និងសំវិធានធនការថយចុះតម្លៃសម្រាប់ធនាគារ និងគ្រឹះស្ថានហិរញ្ញវត្ថុ។ ទុនបម្រុង ត្រូវបានផ្ទេរពីចំណេញរក្សាទុក។

១៩. ចំណូលការប្រាក់

	២០១៩		២០១៨	
	ដុល្លារអាមេរិក	ពាន់រៀល	ដុល្លារអាមេរិក	ពាន់រៀល
ឥណទាន និងបុរេប្រទានតាមផ្ទៃ ដើមដករំលស់	៤.៤៤៣.៨៣៣	១៨.០០៦.៤១១	៣.៤៥៧.៩០៥	១៣.៩៨៧.២២៦
សមតុល្យនៅធនាគារកណ្តាល និង ធនាគារផ្សេងៗ	៧.០៦៩	២៨.៦៤៤	៣.៦១៩	១៤.៦៣៩
	<u>៤.៤៥០.៩០២</u>	<u>១៨.០៣៥.០៥៥</u>	<u>៣.៤៦១.៥២៤</u>	<u>១៤.០០១.៨៦៥</u>

២០. ចំណាយការប្រាក់

	២០១៩		២០១៨	
	ដុល្លារអាមេរិក	ពាន់រៀល	ដុល្លារអាមេរិក	ពាន់រៀល
ប្រាក់កម្ចីតាមផ្ទៃដើមដករំលស់	៩៦៧.៧៩៧	៣.៩២១.៥១៣	៧២១.៨៧៨	២.៩១៩.៩៩៧

២១. សំវិធានធនសម្រាប់ការខាតបង់បណ្តាលមកពីការថយចុះតម្លៃហ្វានស៊ីនី

	២០១៩		២០១៨	
	ដុល្លារអាមេរិក	ពាន់រៀល	ដុល្លារអាមេរិក	ពាន់រៀល
សំវិធានធនសម្រាប់ការខាតបង់បណ្តាល មកពីការថយចុះតម្លៃឥណទាន និង បុរេប្រទាន	៣៩.៦៨០	១៦០.៧៨៣	៥៥.៦១៨	២២៤.៩៧៥
ប្រមូលមកវិញនៅឥណទាន និងបុរេ ប្រទានជម្រះចេញពីបញ្ជីគ្រាមុន	(១៧.៣២៦)	(៧០.២០៥)	(១.៩៨៩)	(៨.០៤៦)
	<u>២២.៣៥៤</u>	<u>៩០.៥៧៨</u>	<u>៥៣.៦២៩</u>	<u>២១៦.៩២៩</u>

២២. ចំណាយបុគ្គលិក

	២០១៩		២០១៨	
	ដុល្លារអាមេរិក	ពាន់រៀល	ដុល្លារអាមេរិក	ពាន់រៀល
ចំណាយប្រាក់បៀវត្សរ៍ និងថ្លៃឈ្នួល	១.៧២២.៥២៧	៦.៩៧៩.៦៧៩	១.១៣១.៣៦០	៤.៥៧៦.៣៥១
ចំណាយការទូទាត់ប្រាក់បំណាច់អតីតការងារ	៦០.២៥៧	២៤៤.១៦១	២១.៣២៨	៨៦.២៧២
អត្ថប្រយោជន៍បុគ្គលិកផ្សេងៗ	៨០.៧៤៧	៣២៧.១៨៨	៩១.៩៧៥	៣៧២.០៣៩
	១.៨៦៣.៥៣១	៧.៥៥១.០២៨	១.២៤៤.៦៦៣	៥.០៣៤.៦៦២

២៣. ចំណាយទូទៅ និងចំណាយរដ្ឋបាល

	២០១៩		២០១៨	
	ដុល្លារអាមេរិក	ពាន់រៀល	ដុល្លារអាមេរិក	ពាន់រៀល
ចំណាយទីតាំងជួល	១៣៣.៤១៦	៥៤០.៦០២	៩៣.៤៤៣	៣៧៧.៩៧៧
ចំណាយការធ្វើដំណើរ និងការដឹកជញ្ជូន	៨០.៥៤៧	៣២៦.៣៧៦	៥៨.៤៣៩	២៣៦.៣៨៦
កម្រៃសេវាវិជ្ជាជីវៈ	១១៣.៤៨៦	៤៥៩.៨៤៥	៣៦.២០២	១៤៦.៤៣៧
ចំណាយការិយាល័យ	៣៩.៨៨៧	១៦១.៦២២	៦៦.១២២	២៦៧.៤៦៣
ចំណាយសន្តិសុខ	៣៤.២៤៤	១៣៨.៧៥៧	១៣.៤១៩	៥៤.២៨០
ចំណាយទឹកភ្លើង	៣៧.៨៨៨	១៥៣.៥២២	៣១.៧៩៧	១២៨.៦១៩
ចំណាយជួសជុល និងថែទាំ	៥៥.០៦៩	២២៣.១៤០	៤១.១០០	១៦៦.២៥០
ចំណាយទំនាក់ទំនង	៥៥.៨៦៧	២២៦.៣៧៣	៤២.៥៤៤	១៧២.០៩០
ចំណាយទីផ្សារ និងផ្សព្វផ្សាយ	៩.៥២៦	៣៨.៥៩៩	៧.៥៩៣	៣០.៧១៤
កម្រៃអាជ្ញាប័ណ្ណ និងប្រាក់	២០.៤៤៣	៨២.៨៣៥	២២.៣៤៨	៩០.៣៩៨
ប្រាក់អត្ថប្រយោជន៍សំរាប់ថ្នាក់ដឹកនាំ	១៩.៨០០	៨០.២៣០	១៨.៨០០	៧៦.០៤៦
ចំណាយផ្សេងៗ	៤២.៨៦២	១៧៣.៦៧៧	៧៧.២៣៦	៣១២.៤១៩
	៦៤៣.០៣៥	២.៦០៥.៥៧៨	៥០៩.០៤៣	២.០៥៩.០៧៩

២៤. សាច់ប្រាក់ និងសាច់ប្រាក់សមមូល

	២០១៩		២០១៨	
	ដុល្លារអាមេរិក	ពាន់រៀល	ដុល្លារអាមេរិក	ពាន់រៀល
សាច់ប្រាក់ក្នុងដៃ	១៨៣.១៧៥	៧៤៦.៤៣៨	១០៨.៦៧៤	៤៣៦.៦៥២
សមតុល្យនៅធនាគារកណ្តាល៖				
គណនីចរន្ត	៧.៨៨៦	៣២.១៣៥	២.៧៩៦	១១.២៣៤
សមតុល្យនៅគ្រឹះស្ថានហិរញ្ញវត្ថុផ្សេងៗ៖				
គណនីចរន្ត	២០០.៨៣២	៨១៨.៣៩០	២៥០.៤១៦	១.០០៦.១៧១
គណនីសន្សំ	៤៥២.៨៦៨	១.៨៤៥.៤៣៨	២៣.០០៣	៩២.៤២៦
ប្រាក់បញ្ញើមានកាលកំណត់	៣៩២.៦៣៨	១.៦០០.០០០	-	-

២៥. ប្រតិបត្តិការភាគីពាក់ព័ន្ធ

ភាគីពាក់ព័ន្ធ និងទំនាក់ទំនងរបស់ពួកគេជាមួយក្រុមហ៊ុន មានដូចខាងក្រោម៖

ទំនាក់ទំនង	ភាគីពាក់ព័ន្ធ
ម្ចាស់ក្រុមហ៊ុន	លោក តាំង ងួន លោក តាំង ហុង លោក ជាង ស៊ីវណ្ណលាង លោក ភួង ធីឡើង លោក ហ៊ុន ស៊ីចារ លោក ប៊ុន ជីជីវ
ក្រុមហ៊ុនស្ថិតក្រោមម្ចាស់ភាគហ៊ុនរួម	អង្គភាពដែលនៅក្រោមភាគហ៊ុនមេដំដូចគ្នា
បុគ្គលិកថ្នាក់គ្រប់គ្រងសំខាន់ៗ	ក្រុមប្រឹក្សាភិបាលទាំងអស់របស់ក្រុមហ៊ុន ជាអ្នកដែលធ្វើការសម្រេចចិត្តសំខាន់ៗ ទៅលើយុទ្ធសាស្ត្រដឹកនាំក្រុមហ៊ុន និងបុគ្គលិកថ្នាក់គ្រប់គ្រងជាន់ខ្ពស់ (រាប់ទាំងគ្រួសារជិតជិតរបស់ពួកគេផងដែរ)។

ក្រុមហ៊ុនបានចូលរួមប្រតិបត្តិការជាមួយភាគីពាក់ព័ន្ធក្នុងប្រតិបត្តិការអាជីវកម្ម ធម្មតា។ ទំហំប្រតិបត្តិការភាគីពាក់ព័ន្ធ សមតុល្យដែលនៅសល់នាដំណាច់ឆ្នាំ ហើយចំណាយ និងចំណូលដែលពាក់ព័ន្ធសម្រាប់ដំណាច់ឆ្នាំមានដូចខាងក្រោម៖

(ក) ប្រតិបត្តិការភាគីពាក់ព័ន្ធ

	២០១៩		២០១៨	
	ដុល្លារអាមេរិក	លានរៀល	ដុល្លារអាមេរិក	លានរៀល
ភាគទុនិក				
ប្រាក់កម្ចីទទួលបាន	៣.៦២៧.៤០០	១៤.៦៩៨.២២៥	៣.៧៧០.០០០	១៥.២៤៩.៦៥០
ការទូទាត់សងប្រាក់កម្ចី	(៤.៩២៧.៤០០)	(១៩.៩៦៥.៨២៥)	(១.២៨១.២៤៦)	(៥.១៨២.៦៤០)
ចំណាយការប្រាក់	៥៣៧.១៧៤	២.១៧៦.៦២៩	៣៣១.២៤៦	១.៣៣៩.៨៩០
ជួលការិយាល័យ	៥២.២៦០	២១១.៧៥៨	៤៨.៤០០	១៩៥.៧៧៨

សមាជិកជិតស្និទ្ធរបស់ភាគទុនិក

ប្រាក់កម្ចីទទួលបាន	១.០៧០.០០០	៤.៣៣៥.៦៤០	៧៦០.០០០	៣.០៧៤.២០០
ការទូទាត់សងប្រាក់កម្ចី	(៧២០.០០០)	(២.៩១៧.៤៤០)	(៣៤៦.៥២០)	(១.៤០១.៦៧៣)
ចំណាយការប្រាក់	២៩.៦៨៩	១២០.៣០០	២.៤២០	៩.៧៨៩
ជួលការិយាល័យ	១២.០០០	៤៨.៦២៤	១២.០០០	៤៨.៥៤០
	២០១៩		២០១៨	
	ដុល្លារអាមេរិក	ពាន់រៀល	ដុល្លារអាមេរិក	ពាន់រៀល
គណៈគ្រប់គ្រងសំខាន់ៗ				
ប្រាក់កម្ចីទទួលបាន	-	-	៣៥០.០០០	១.៤១៥.៧៥០
ការទូទាត់សងប្រាក់កម្ចី	(២១៥.០០០)	(៨៧១.១៨០)	(១៧៣.៨៧៥)	(៧០៣.៣២៤)
ចំណាយការប្រាក់	៤.០៧៥	១៦.៥១២	៨.៨៧៥	៣៥.៨៩៩
ចំណូលការប្រាក់បានពីឥណទាន និងបុរេប្រទាន	១.៣១៥	៥.៣២៨	៥.៤៥២	២២.០៥៣
ប្រាក់ប្រៀបធៀប ប្រាក់ឈ្នួល និងអត្ថប្រយោជន៍រយៈពេលខ្លី	២៥២.២៨២	១.០២២.២៤៧	២៥២.៨៧៧	១.០២២.៨៨៧
ចំណាយការទូទាត់ប្រាក់បំណាច់អតីតភាពការងារ	៨.៥៧១	៣៤.៧៣០	១៥.៣៨៥	៦២.២៣២

(ខ) សមតុល្យជាមួយភាគីពាក់ព័ន្ធ

	២០១៩		២០១៨	
	ដុល្លារអាមេរិក	ពាន់រៀល	ដុល្លារអាមេរិក	ពាន់រៀល
ភាគទុនិក				
ប្រាក់កម្ចី	៧.៨៩៧.៤០០	៣២.១៨១.៩០៥	៩.១៩៧.៤០០	៣៦.៩៥៥.១៥៣
សមាជិកជិតស្និទ្ធរបស់ភាគទុនិក				
ប្រាក់កម្ចីទទួលបាន	១.០៧០.០០០	៤.៣៦០.២៥០	៧២០.០០០	២.៨៩២.៩៦០
គណៈគ្រប់គ្រងសំខាន់ៗ				
ឥណទាន និងបុរេប្រទាន	២០.៥១០	៨៣.៥៧៨	៨៩.២៩៦	៣៥៨.៧៩១
ប្រាក់កម្ចី	-	-	២១៥.០០០	៨៦៣.៨៧០
អត្ថប្រយោជន៍រយៈពេលវែងផ្សេងៗត្រូវបង់ (ការទូទាត់ប្រាក់បំណាច់អតីតភាពការងារ)	១៥.៨៦២	៦៤.៦៣៨	១៥.៣៨៥	៦១.៨១៧

ប្រាក់កម្ចីពីភាគទុនិកមានអត្រាការប្រាក់ចន្លោះពី ៣% ទៅ ៩% ក្នុងមួយឆ្នាំ (២០១៨: ៣% ទៅ ៦% ក្នុងមួយឆ្នាំ)។ ចំណាយការប្រាក់ត្រូវបានបង់ជាប្រចាំរៀងរាល់ខែ។ ប្រាក់កម្ចីមិនមានការធានាទេ។

២៥. ប្រតិបត្តិការភាគីពាក់ព័ន្ធ (ត)

(ខ) សមតុល្យជាមួយភាគីពាក់ព័ន្ធ (ត)

ប្រាក់កម្ចីពីសមាជិកជិតស្និទ្ធរបស់ភាគទុនិក មានអត្រាការប្រាក់ចន្លោះពី ៨% ទៅ ៩% ក្នុងមួយឆ្នាំ (ឆ្នាំ២០១៨:៩% ទៅ ១០% ក្នុងមួយឆ្នាំ)។ ចំណាយការប្រាក់ត្រូវបានបង់ជាប្រចាំរៀងរាល់ខែ។ ប្រាក់កម្ចីមិនមានការធានាទេ។

ប្រាក់កម្ចីពីគណៈគ្រប់គ្រងសំខាន់ៗ មានអត្រាការប្រាក់ចន្លោះពី ៦% ទៅ ៩% ក្នុងមួយឆ្នាំ (ឆ្នាំ២០១៨:៦% ទៅ ១០% ក្នុងមួយឆ្នាំ)។ ចំណាយការប្រាក់ត្រូវបានបង់ជាប្រចាំរៀងរាល់ខែ។ ប្រាក់កម្ចីមិនមានការធានាទេ។

២៦. ភិក្ខុសន្យា

ភិក្ខុសន្យាភតិសន្យាប្រតិបត្តិដែលមិនអាចលុបចោលបាន

ភតិសន្យាប្រតិបត្តិជាចម្បងទាក់ទងនឹងការជួលការិយាល័យសម្រាប់ការិយាល័យកណ្តាល និងសាខារបស់ក្រុមហ៊ុន។ នៅពេលដែលក្រុមហ៊ុនគឺជាអ្នកជួល ការទូទាត់ភតិសន្យាអប្បបរមានាពេលអនាគត ក្រោមភតិសន្យាដែលមិនអាចលុបចោលបាន មានដូចខាងក្រោម៖

	២០១៩		២០១៨	
	ដុល្លារអាមេរិក	ពាន់រៀល	ដុល្លារអាមេរិក	ពាន់រៀល
មិនលើស១ឆ្នាំ	៧៥.០៣២	៣០៥.៧៥៥	៧២.៦៧៥	២៩២.០០៨
លើស១ឆ្នាំប៉ុន្តែមិនលើស៥ឆ្នាំ	១៤៦.៦៧២	៥៩៧.៦៨៨	១៩២.៣២០	៧៧២.៧៤២
លើសពី៥ឆ្នាំ	១៥.០០០	៦១.១២៥	១៥.០០០	៦០.២៧០
	២៣៦.៧០៤	៩៦៤.៥៦៨	២៧៩.៩៩៥	១.១២៥.០២០

២៧. ព្រឹត្តិការណ៍បន្ទាប់ពីការិយបរិច្ឆេទរាយការណ៍

វីរុស coronavirus (Covid-19) ដែលត្រូវបានប្រកាសថាជាជំងឺឆ្លងរាតត្បាតពេញពិភពលោក បានឆ្លងរាលដាលមកដល់ប្រទេសកម្ពុជានៅចុងខែមករា ឆ្នាំ២០២០។ ចាប់តាំងពីពេលនោះមក ប្រទេសកម្ពុជាកំពុងប្រឈមមុខនឹងហានិភ័យជាបន្តបន្ទាប់នៃការរីករាលដាលថ្នាក់ជាតិនៃវីរុសនេះបន្ថែមទៀត ដែលកំពុងបណ្តាលឱ្យមានការរាំងស្ទះដល់សកម្មភាពអាជីវកម្ម និងសេដ្ឋកិច្ច។ ក្រុមហ៊ុនបានចាត់ទុកថាជំងឺឆ្លងរាតត្បាតនេះ គឺជាព្រឹត្តិការណ៍ដែលមិនតម្រូវឱ្យមាននិយ័តកម្ម ដោយសារវាជាព្រឹត្តិការណ៍ដែលបានកើតឡើងក្រោយកាលបរិច្ឆេទតារាងតុល្យការ។ ដោយសារស្ថានភាពនេះកំពុងតែរីករាលដាលយ៉ាងឆាប់រហ័ស គណៈគ្រប់គ្រងយល់ឃើញថា ក្រុមហ៊ុនមិនអាចប៉ាន់ស្មានអំពីទំហំតួលេខនៃផលប៉ះពាល់ដែលអាចកើតឡើង បណ្តាលមកពី ជំងឺឆ្លងរាតត្បាតនេះចំពោះ[ក្រុមហ៊ុន]បានទេ។ ផលប៉ះពាល់នៃជំងឺឆ្លងរាតត្បាតនេះចំពោះការព្យាករណ៍ក្រសែដ្ឋកិច្ច នឹងត្រូវបានបញ្ចូលទៅក្នុងការវាយតម្លៃរបស់ក្រុមហ៊ុនអំពីប្រតិបត្តិការអាជីវកម្មរបស់ខ្លួន ដែលបូករួមផលប៉ះពាល់លើចំណូល និងការវាយតម្លៃលើ សំវិធានធនលើការខាតបង់ណាមួយនៃទ្រព្យសកម្មហិរញ្ញវត្ថុ ក្នុងឆ្នាំ ២០២០។

អាស័យដ្ឋានការិយាល័យកណ្តាល និងសាខា

១-ការិយាល័យកណ្តាល

អគារលេខ ៥០២ហ្ស៍-៥០២ហាស មហាវិថីព្រះ
មុនីវង្ស សង្កាត់ទន្លេបាសាក់ ខណ្ឌចំការមន
រាជធានីភ្នំពេញ (ទល់មុខវ៉ាដាតេដេសៃន)
ទូរស័ព្ទ ៖(៨៥៥) ២៣ ៩៩ ៣៣ ៣៣
 (៨៥៥) ៩៣ ៤៩៦ ៦៦៦
អ៊ីម៉ែល ៖ Info@samrithisak.com
គេហទំព័រ ៖ www.samrithisak.com

២-សាខាខណ្ឌពោធិ៍សែនជ័យ-សង្កាត់កាកាប

ផ្ទះលេខ ៦០០០ ផ្លូវ ១១០ មហាវិថីសហព័ន្ធរុស្ស៊ី
សង្កាត់កាកាប ខណ្ឌពោធិ៍សែនជ័យ
រាជធានីភ្នំពេញ
ទូរស័ព្ទ ៖(៨៥៥) ២៣ ៩៩ ៣៣ ៣៣
 (៨៥៥) ៩៣ ២២២ ៨៧៤
អ៊ីម៉ែល ៖ bm_psc@samrithisak.com
គេហទំព័រ ៖ www.samrithisak.com

៣-សាខាចំកាមន

អគារលេខ ៥០២G, ៥០២H មហាវិថីព្រះមុនីវង្ស
សង្កាត់ទន្លេបាសាក់ ខណ្ឌចំការមន
រាជធានីភ្នំពេញ
ទូរស័ព្ទ ៖(៨៥៥) ០៩៣ ២២២ ៨៦៣
 (៨៥៥) ០៩៣ ៨០ ៨១ ៨២
អ៊ីម៉ែល ៖ bm_ckm@samrithisak.com
គេហទំព័រ ៖ www.samrithisak.com

៤-សាខាស្រុកស្អាង-ឃុំព្រែកគគយ

ផ្ទះលេខ ១៩១ ផ្លូវ ២១ ភូមិព្រែករុន ឃុំព្រែកគគយ
ស្រុកស្អាង ខេត្តកណ្តាល
ទូរស័ព្ទ ៖(៨៥៥) ០២៤ ៩០១ ៩០០
 (៨៥៥) ០៩៣ ២២២ ៨៩៤
អ៊ីម៉ែល ៖ bm_sng@samrithisak.com
គេហទំព័រ ៖ www.samrithisak.com

៥-សាខាខេត្តបាត់ដំបង

ផ្ទះលេខ ១០៣ ផ្លូវជាតិលេខ៥ ភូមិចេក៤ សង្កាត់
រតនៈ ក្រុងបាត់ដំបង ខេត្តបាត់ដំបង
ទូរស័ព្ទ ៖(៨៥៥) ៥៣ ៩០០ ៩១០
 (៨៥៥) ៩៣ ២២២ ៩៨០
អ៊ីម៉ែល ៖ bm_btb@samrithisak.com
គេហទំព័រ ៖ www.samrithisak.com

៦-សាខាខេត្តតាកែវ

ផ្ទះលេខ១២-១៣ ផ្លូវជាតិលេខ២ ភូមិឡឿង
សង្កាត់រកាក្នុង ក្រុងដូនកែវ ខេត្តតាកែវ
ទូរស័ព្ទ ៖(៨៥៥) ០៣២ ៩០១ ៩០០
 (៨៥៥) ០៩៣ ២២២ ៥៣៥
អ៊ីម៉ែល ៖ bm_tko@samrithisak.com
គេហទំព័រ ៖ www.samrithisak.com

របាយការណ៍ប្រចាំឆ្នាំ ២០១៧



www.samrithisak.com

ការិយាល័យកណ្តាល

អគារលេខ ៥០២៤, ៥០២៥ មហាវិថីព្រះមុនីវង្ស សង្កាត់ទន្លេបាសាក់

ខណ្ឌចំការមន រាជធានីភ្នំពេញ

លេខទូរស័ព្ទ: (៨៥៥) ២៣ ៩៩ ៣៣៣៣

ហ្វេសប៊ុក: facebook.com/samrithisakmfi